



**ŽIRAFA – Integrované centrum Frýdek-Místek,
příspěvková organizace**
Fibichova 469, 738 01 Frýdek-Místek

Výroční zpráva za rok 2017



Frýdek-Místek 7.2.2018

Mgr. Natálie Hamplová

Obsah

I. Úvod	3
II. Vyhodnocení plnění úkolů, pro které byla příspěvková organizace zřízena	3-17
1. Využití kapacity zařízení	
2. Personální zajištění sociálních služeb	
3. Vzdělávání zaměstnanců	
4. Spolupráce s ostatními organizacemi, finanční příspěvky a dary	
5. Kulturně společenská činnost příspěvkové organizace	
III. Vyhodnocení ukazatelů stanovených příspěvkové organizaci	18-19
IV. Vyhodnocení hospodaření příspěvkové organizace	19-24
1. Rozbor nákladů a výnosů a výsledku hospodaření	
2. Čerpání účelových dotací	
3. Rozbor mzdových prostředků financovaných z rozpočtu města	
4. Peněžní fondy a jejich krytí	
5. Struktura majetku a zdrojů	
6. Návrh na rozdělení výsledku hospodaření	
7. Péče o svěřený majetek, investiční činnost, údržba a opravy	
8. Pohledávky	
9. Vyhodnocení doplňkové činnosti	
V. Plnění opatření z minulé zprávy a návrh opatření ke zkvalitnění činnosti příspěvkové organizace	24-25
VI. Stručné zhodnocení výsledků kontrol	26
VII. Tabulková část - přílohy	27

I. Úvod

Vážení čtenáři, předkládáme Vám zprávu o činnosti příspěvkové organizace města Frýdku-Místku, ŽIRAF-Integrované centrum Frýdek-Místek. Jsme ŽI-RA-FA, protože se snažíme, aby naši uživatelé žili společně s námi život provázený radostí a fantazií. Poskytujeme sociální služby dle zákona č. 108/2006 Sb. o sociálních službách osobám s mentálním postižením, konkrétně služby denního stacionáře od 1.1.1993 a dvě pobytové služby od 1.4.2010 chráněné bydlení a odlehčovací službu.

II. Vyhodnocení plnění úkolů, pro které byla příspěvková organizace zřízena

1. Využití kapacity zařízení



Služba denního stacionáře nabízí klientům širokou paletu činností odpovídající různorodosti potřeb osob se speciálními potřebami. Služby jsou vnitřně rozděleny do tří oddělení: zvýšené péče, denního pobytu a dílen. Do denního stacionáře mohou klienti docházet 5 dní v týdnu, služba je určena klientům, kteří mají ukončenou povinnou školní docházku.



Služba chráněného bydlení je zaměřena na získávání praktických životních dovedností, které mohou naši uživatelé uplatnit v běžném životě a posunout se směrem k samostatnému bydlení. Míra poskytované podpory je individuální. Služba spolupracuje s rodinou, opatrovníkem uživatele.



Odlehčovací služba si klade za cíl pomoci osobám v péči o blízkou osobu s mentálním postižením a umožnit těmto pečujícím osobám nezbytný odpočinek.

Využívání služby denního stacionáře v roce 2017

Stav uživatelů sociální služby denního stacionáře dosáhl k 31.12.2017 počtu 71. Okamžitá kapacita je stanovena na 60 uživatelů.

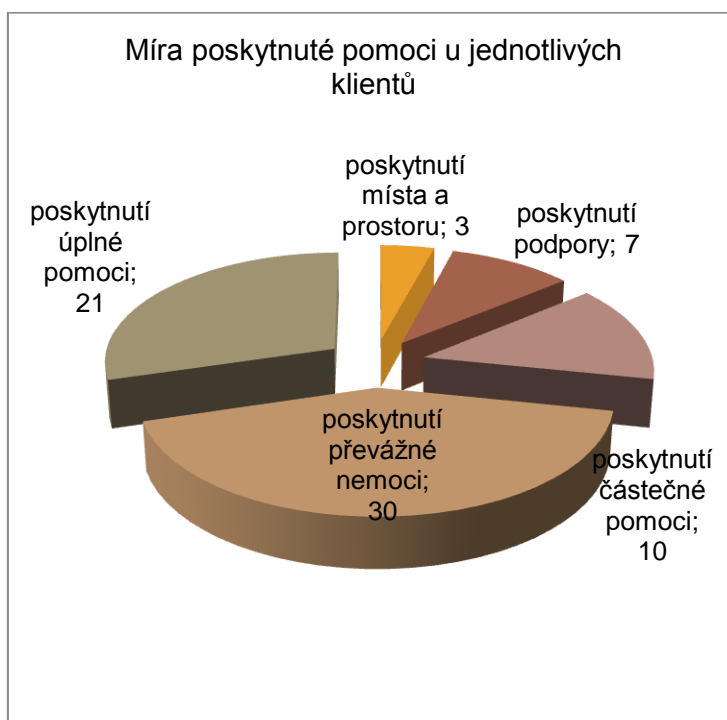
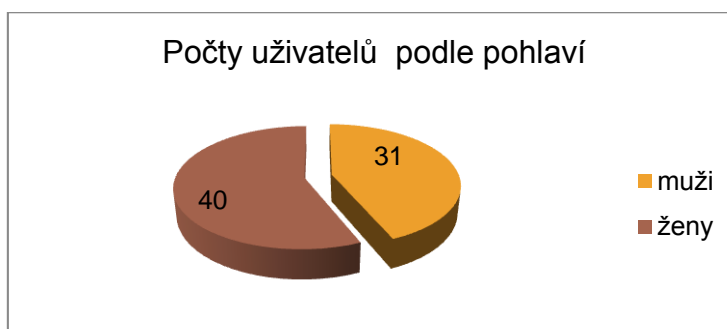
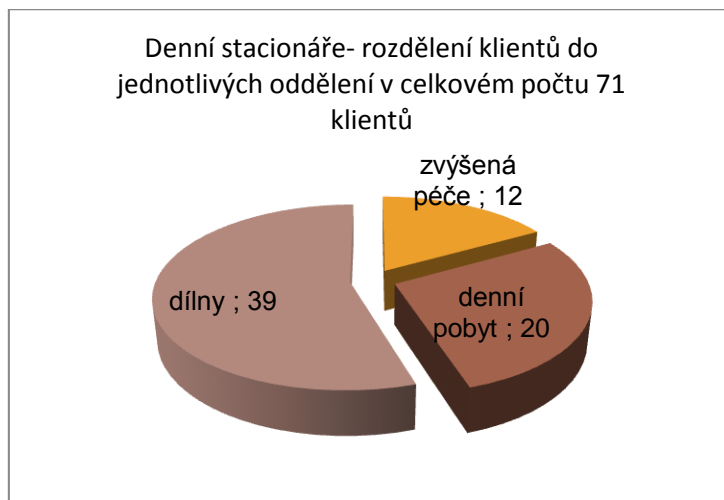

Využívání služby chráněného bydlení v roce 2017

Kapacita chráněného bydlení je 8 míst a služba je plně vytížená. Během roku 2017 nikdo z klientů nenastoupil, rovněž nikdo neukončil využívání této služby. Na chráněném bydlení je 5 žen a 3 muži.

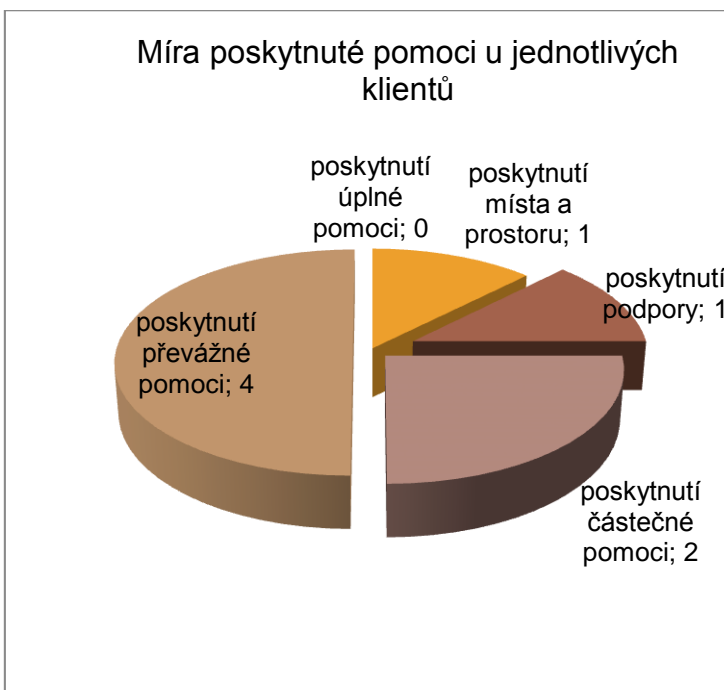
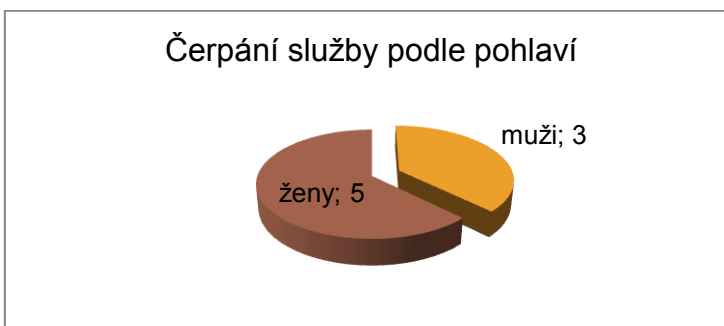

Využívání odlehčovací služby v roce 2017

Kapacita služby jsou 2 lůžka, které jsou umístěny v jednom pokoji, což nás určitým způsobem limituje. Z toho jsme nuceni v případě přijímání klienta na odlehčovací službu vycházet. V roce 2017 využilo tuto sociální službu celkem 21 klientů.

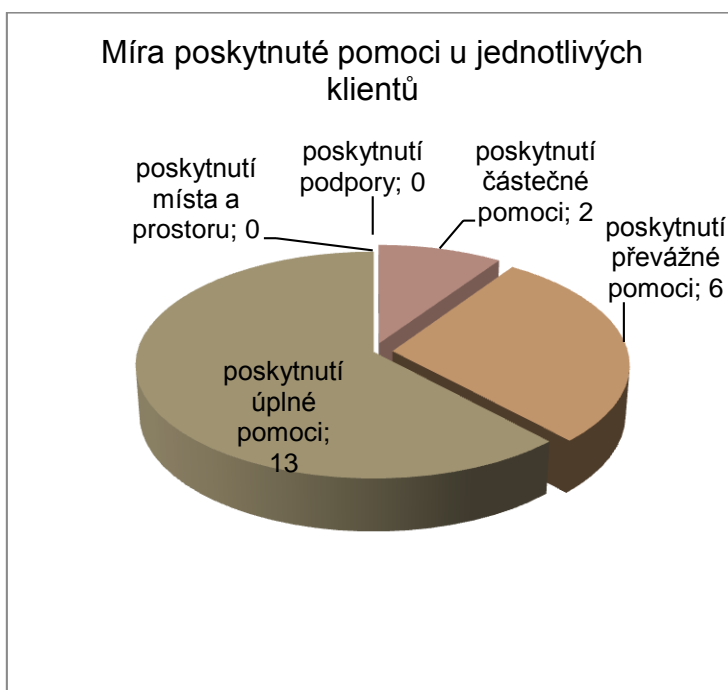

Nejvíce uživatelů bylo z Frýdku-Místku (celkem 7), z Frýdlantu nad Ostravicí (celkem 4), z Ostravy a Palkovic po dvou a po jednom z obcí Staré Město, Nošovice, Těrlicko, Hukvaldy, Šenov a Vratimov.

Celkem mělo k 31.12.2017 uzavřenou smlouvu o poskytování sociální služby odlehčovací služby 25 klientů.

Využívání odlehčovací služby v jednotlivých měsících:

Měsíc	Počet uživatelů, kteří v daném měsíci OS využívali	Obsazené dny	Využití v %
Leden	7	20	32,25
Únor	11	36	64,28
Březen	6	39	62,90
Duben	8	29	48,33
Květen	10	40	64,51
Červen	9	40	66,66
Červenec	9	51	82,85
Srpen	8	36	58,06
Září	9	39	65,00
Říjen	10	37	59,67
Listopad	8	33	55,00
Prosinec	7	31	50,00

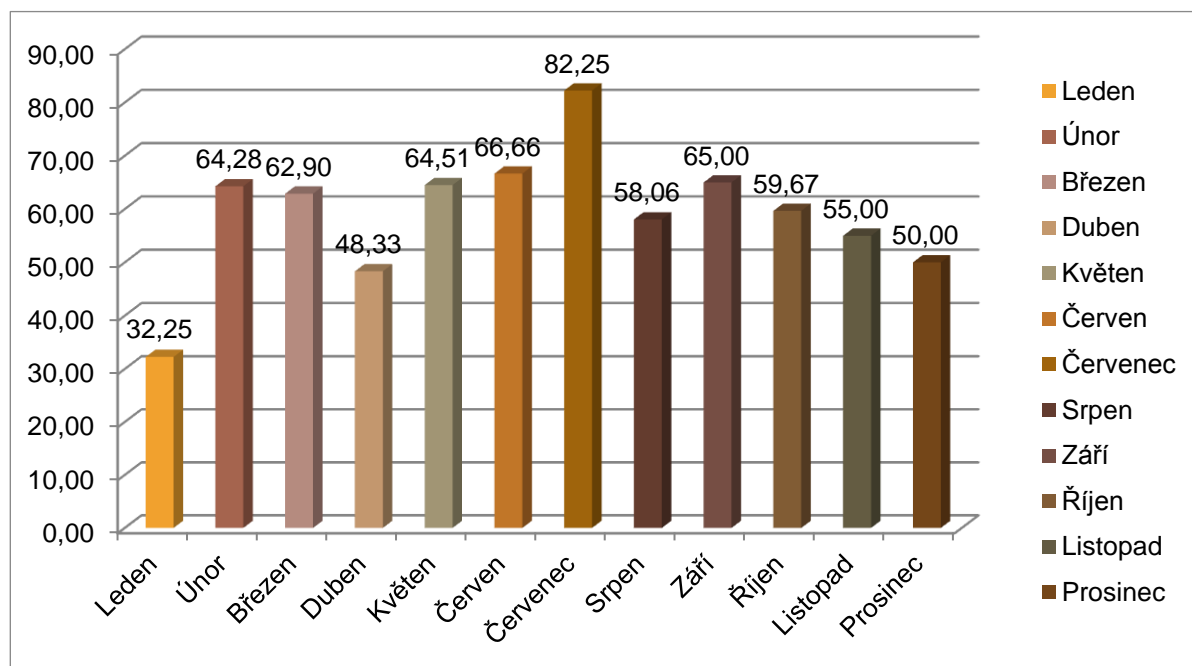

Využívání odlehčovací služby je ovlivněno ve velké míře akutními zdravotními stavy přihlášených uživatelů a následné odhlášení služby.

1. Personální zajištění sociálních služeb

Organizační struktura k 31.12.2017 za celou organizaci

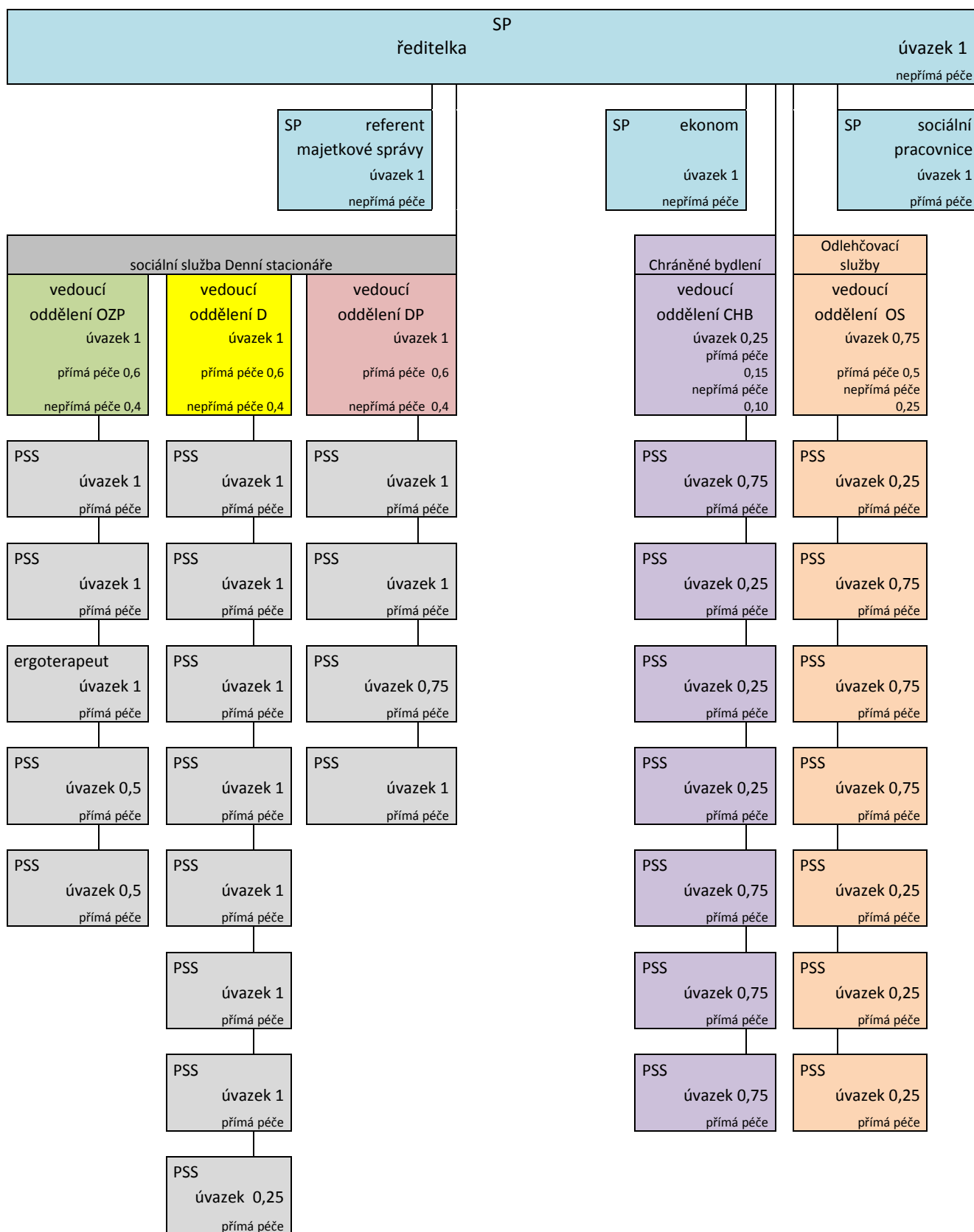

DS	18	SP	4	CHB	4	OS	4
přímá péče	16,8	přímá péče	1	přímá péče	3,9	přímá péče	3,75
nepřímá péče	1,2	nepřímá péče	3	nepřímá péče	0,1	nepřímá péče	0,25

úvazky celkem za organizaci	30
------------------------------------	-----------

vysvětlivky: DP oddělení denního pobytu
 OZP oddělení zvýšené péče
 D oddělení dílen
 SP oddělení správy
 PSS pracovník v sociálních službách

2. Vzdělávání zaměstnanců

V loňském roce jsme se rozhodli, že v rámci dalšího vzdělávání pracovníků v sociálních službách navážeme spolupráci s organizacemi, které poskytují stejné sociální služby naší cílové skupině klientů. Pracovníci každé služby i každého oddělení zavítali jinam. Výměnné odborné stáže proběhly v Centru sociální pomoci v Třinci, Mikase z.s. v Ostravě, Integrovaném sociálním ústavu v Komorní Lhotce, Našem světě p.o. (domov Anenská) ve Frýdku-Místku, Centru sociálních služeb v Bohumíně. Stáže nám přinesly mnoho zajímavých podnětů pro naši každodenní práci, ale i pro organizaci a způsob poskytování jednotlivých služeb, poznali jsme kolegy i jejich uživatele, nasbírali nové nápady nejen na zajímavé činnosti a hezké výrobky. To, čeho si vážíme nejvíce, je však vzájemná spolupráce a její pokračování formou různých projektů a příležitostí se i nadále potkávat.

Také jsme absolvovali akreditovaný kurz zaměřený na individuální plánování, abychom sjednotili způsob plánování na všech poskytovaných službách. Začátkem roku jsme pozvali rodiče a opatrovníky na přednášku Mgr. Ireny Drijákové, Dis., z odboru sociálních věcí z Krajského úřadu Moravskoslezského kraje, která zaměstnancům, ale i rodičům povídala o všech úskalích opatrovnictví.

Všichni zaměstnanci se zúčastnili zdravotnického školení první pomoci (život zachraňující úkony) pořádané Českým červeným křížem, oblastní spolek Frýdek-Místek.

3. Spolupráce s ostatními organizacemi, finanční příspěvky a dary

Spolupráce s organizací ADRA V roce 2017 se nám podařilo navázat pravidelnou spoluprací s dobrovolnickým centrem organizace ADRA. Dva dobrovolníci navštěvují klienty v denním stacionáři, jedna dobrovolnice tráví společný čas s klienty chráněného bydlení.



„Dobrovolnictví je něco, co mě opravdu baví. Naplňuje to mou touhu po pomáhání druhým lidem a zároveň si to pokaždé moc užiju. Všichni v integrovaném centru Žirafa jsou neuvěřitelně vstřícní a příjemní lidé. S klienty chodím nakupovat, hrát badminton, různé karetní či deskové hry (Člověče nezlob se! je hra, na kterou se zde specializují, nikdy jsem neviděla takovou rychlost a zapálenost pro hraní), někdy spolu uvaříme nebo upečeme něco dobrého, ale co je důležité, vždy se při tom moc dobře pobavíme. Tímto bych chtěla poděkovat za možnost být dobrovolnicí“. Šárka Nevařilová



Spolupráce s dalšími organizacemi

Naše organizace je přátelská ke studentům, protože víme, že je velmi důležité, aby si studenti mohli v rámci studia vyzkoušet v praxi sociální práci se všemi cílovými skupinami klientů. Studentům umožňujeme odbornou praxi na všech službách, spolupracujeme s Ostravskou univerzitou a Vyšší odbornou školou sociální v Ostravě.

Nově jsme navázali spolupráci s Centrem pečovatelské služby Frýdek-Místek, konkrétně s centrem denních služeb Domovinka, které sídlí v blízkosti budovy na ulici Janáčkově. Spolupráce spočívá v organizaci akcí, které probíhají střídavě v Domovince, střídavě u nás. Vzájemně si vždy nachystáme zajímavý program, naši klienti se vzájemně navštíví a obohatí o různé sportovní zážitky, naučí se zajímavé kreativní nápady, nebo si společně pochutnají na dobrém jídle. Zkrátka vždy jde o příjemné dopoledne, kde si společně popovídáme, dáme si spolu čaj a máme se hezky.



Každá spolupráce je pro nás důležitá, protože jsme si vědomi, že velkých cílů je možné dosáhnout jedině, když se spojí mnoho lidí dohromady. Možná právě proto spolupracujeme se všemi dostupnými službami, které nás osloví s žádostí o stáž, nabídnou návazné služby právě našim klientům, nebo doplní námi poskytované služby. Většinou se jedná o služby města Frýdek-Místek, jsou to školy poskytující vzdělání žákům se speciálními vzdělávacími potřebami, knihovna, městská policie a celá řada dalších organizací.

Investiční a neinvestiční finančních dary a příspěvky z rozpočtu jiných ÚSC k 31.12.2017

datum	č.	ÚZ	DÁRCE	fin.dar neúčelový	fin.dar účelový	dotace neinvest.	použití	zbývá
10.1.2017	1.	10117	Obec Řepiště		10 000		10 000	0
8.2.2017	2.	80217	Obec Těrlicko		5 000		5 000	0
8.2.2017	3.	82017	Obec Ostravice		5 000		5 000	0
10.3.2017	4.	10317	Obec Dobrá			30 000	30 000	0
28.2.2017	5.	28217	Obec Nižní Lhoty			10 000	10 000	0
21.3.2017	6.	21317	Obec Janovice		1 500		1 500	0
23.3.2017	7.	23317	Obec Sedliště			15 000	15 000	0
20.3.2017	8.	20317	Město Paskov			10 000	10 000	0
30.3.2017	9.	30317	Klub důchodců Raškovice	1 800			1 800	0
21.4.2017	10.	21417	Městys Suchdol nad Odrou	10 000			10 000	0
27.4.2017	11.	27417	Obec Staříč		50 000		50 000	0
22.5.2017	12.	22517	Město Frýdlant nad Ostravicí			42 000	42 000	0
30.5.2017	13.	30517	Obec Kozlovice		5 000		5 000	0
24.5.2017	14.	24517	Obec Hukvaldy		1 000		1 000	0
27.6.2017	15.	27617	Město Brušperk	10 000			10 000	0
28.6.2017	16.	28617	Obec Nošovice		10 000		10 000	0
5.5.2016	11.	50516	Město Frýdlant nad Ostravicí				34 069	
rok 2017				21 800	87 500	107 000	216 300	0
				109 300		107 000		
dar+přísp.				216 300			216 300	0

Věcné dary k 31.12.2017

datum	č.	ÚZ	DÁRCE	věcný dar	použití daru	zbývá
rok 2017				0		0

Za všechny dary upřímně děkujeme!

4. Kulturně společenská činnost příspěvkové organizace

Denní stacionáře

V průběhu roku 2017 jsme pro uživatele uspořádali zajímavé akce, které podpořili jejich zájem a začlenění do kulturního a společenského života nejen v našem městě. Zúčastnili jsme se olympiády, soutěžní výstavy, navštívili jsme divadla i kina, různé výstavy a těšili se z dní ve městě i v okolí.

V loňském roce jsme zorganizovali výstavu výtvarných děl našich umělců, kteří navštěvují v odpoledních hodinách výtvarný kroužek paní Mleczkové. Pastely, kresby a malby akrylem jsme vystavovali v knihkupectví Kapitola na Hlavní třídě ve Frýdku-Místku.



Koncem srpna jsme zorganizovali velkou společnou akci pro všechny klienty i zaměstnance napříč službami na naší zahradě, kde jsme společně dováděli s klauny, točili létajícími talíři, dělali obrovské bubliny, a opékali párky a to vše s „Cirkusem trochu jinak.“ Kromě této akce na zahradě grilujeme, vaříme každoročně kotlíkový guláš, smažíme vaječnu.



Naše volnočasové činnosti v rámci denních stacionářů jsme obohatili o nové sportovní disciplíny a pohybové aktivity, začali jsme jezdit na cyklovýlety, pořádat turistické vycházky, navštěvujeme halu Polárku, kam chodíme na badminton, každý měsíc chodíme na bowling.



V prostorách jednotlivých oddělení jsme uspořádali valentýnskou diskotéku, karneval, mikulášskou nadílku s předtančením v lidových krojích.

Pro klienty pořádáme zajímavé přednášky na různá témata, např. zdravá výživa či poskytnutí první pomoci, ale také setkání s profesionálními i dobrovolnými hasiči s názornými ukázkami z jejich práce. Klienti si u těchto akcí zkusí na vlastní kůži být hasičem, nebo záchranářem, ale také si uvědomí různé nebezpečné nástrahy každodenního života a dozví se, jak v těchto situacích správně reagovat.

Canisterapie



I v loňském roce nás navštěvovala canisterapeutka paní Helena Fejkusová z organizace Podané ruce, o. s. s fenkami Dafné a Xany. Canisterapie je v naší službě velmi vítaná. Pes je pro klienty, kteří mají často potíže s komunikací, s tělesným zdravím a s okolním světem, velkou motivací k činnosti a spolupráci. V běžném životě se klienti kontaktu s pejsky spíše vyhýbají, mají z nich respekt a bojí se jich. Pod vedením empatické paní Fejkusové však získávají pomalu důvěru k pejskům, a postupně s nimi navazují těsnější kontakty. Klienti si pejsky vodí na vodítku, dávají jim různé povely, házejí míček, přidržují překážky, vodí pejsky přes překážky, které překračují a zdolávají společně. Ti odvážnější si pejsky hladí, polohují s nimi a užívají si dotyků huňatých kožíšků a pocitů tepla. Canisterapie klienty podporuje v rozvoji komunikace, pejskům se stává určitým prostředníkem, který umožní kontakt s okolím. Tato doplňková terapie u našich klientů pomáhá rozvíjet hrubou i jemnou motoriku, komunikaci, prostorovou orientaci i sociální citění. U našich uživatelů jde o velmi oblíbenou činnost, vždycky se na návštěvu pejsků všichni moc těší.

Hiporehabilitace



V roce 2017 začali klienti denního stacionáře oddělení zvýšené péče jezdit na hipoterapii do jízdárny Vitality Slezsko. Klienti se společně s pracovníky vydávají v jarních a letních měsících na návštěvy do stájí, kde s nimi pracuje fyzioterapeutka. Klient je přijímán na základě písemného souhlasu lékaře. Hipoterapie má významný pozitivní dopad na pohybové funkce klienta. Jde o dosažení pohybové souhry klienta s pohybem hřbetu koně a jejich jemné koordinace případných změn. Klienti na hipoterapii velmi dobře reagují a po terapii koně vždy odmění pamlskem.

Chráněné bydlení

Při poskytování sociální služby byly plánované činnosti, které napomohly zvyšovat kvalitu poskytované služby a zároveň podpořily naše klienty v individuálním rozvoji.

V rámci spolupráce s opatrovníky a rodinnými příslušníky klientů chráněného bydlení jsme uskutečnili společné předvánoční posezení. Pokračovaly Tematické programy zaměřené na získávání nových informací a rozvíjení znalostí klientů v oblastech, které se týkají běžného života. Nově jsme zavedli komunity a Multisenzorický nácvik – tyto činnosti napomáhaly rozvíjet sociální dovednosti, pro snadnější sociální začlenění klientů do běžného života.



Jedna ze zásad naší služby je podporovat uživatele v nezávislosti na službě. O to usilujeme tak, že naše klienty podporujeme ve využívání dostupných veřejných služeb. Pokud je potřeba pomůžeme veřejné služby zprostředkovat, ale nenahrazujeme je.

III. Vyhodnocení ukazatelů stanovených příspěvkové organizaci

Vyhodnocení ukazatelů stanovených příspěvkové organizaci včetně návrhu na rozdělení zlepšeného hospodářského výsledku za rok 2017

1. Neinvestiční a investiční příspěvek v Kč

příspěvek na provoz od zřizovatele	8 526 000,00
------------------------------------	--------------

finanční dary obcí a měst - účelové	87 500,00
-------------------------------------	-----------

finanční dary ostatní - neúčelové	21 800,00
-----------------------------------	-----------

celkem finanční dary	109 300,00
----------------------	------------

finanční příspěvky z rozpočtu jiných ÚSC	107 000,00
--	------------

dotace z Moravskoslezského kraje	3 539 000,00
----------------------------------	--------------

celkem neinvestiční příspěvek	12 281 300,00
--------------------------------------	----------------------

2. Usměrnování prostředků na platy v %

podíl mimotarifních složek	16,68 %
----------------------------	---------

3. Průměrný přepočtený počet zaměstnanců

průměrný přepočtený počet zaměstnanců	28,90
---------------------------------------	-------

4. Odpisový plán v Kč

budovy a stavby	1 548 301,00	
movité věci	103 716,00	
celkem odpisy dlouhodobého hmotného majetku		1 652 017,00

IV. Vyhodnocení hospodaření příspěvkové organizace

Vyhodnocení hospodaření příspěvkové organizace za rok 2016 v Kč

1. Výsledek hospodaření, náklady a výnosy

náklady	16 313 168,80	
výnosy včetně dotací	16 313 168,80	
hospodářský výsledek		0,00

2. Čerpání účelových dotací

Dotace poskytnutá z Moravskoslezského kraje na základě „Smlouvy o poskytnutí dotace z rozpočtu Moravskoslezského kraje č. 01478/2017/soc. a dodatku č. 1 k této smlouvě“.

poskytnutá dotace z Moravskoslezského kraje	3 539 000,00	
čerpání dotace z Moravskoslezského kraje		3 539 000,00

3. Rozbor mzdových prostředků financovaných z rozpočtu města

mzdové prostředky zaměstnanců	7 905 418,00	
OON	58 577,00	
celkem mzdové náklady		7 963 995,00
průměrný přepočtený počet zaměstnanců		28,90

4. Peněžní fondy a jejich krytí

viz příloha č. 3

5. Struktura majetku a zdrojů

viz příloha č. 4

6. Návrh na rozdělení výsledku hospodaření

příděl do fondu odměn	0,00
příděl do rezervního fondu	0,00
zlepšený hospodářský výsledek činí	0,00

7. Péče o svěřený majetek, investiční činnost, údržba a opravy, majetek, informace o pojištění svěřeného majetku a o případných pojistných událostech

Provoz, údržbu budov a zařízení zajišťuje referent majetkové správy, vlastní běžnou údržbu objektů a pozemků provádíme pracovníkem na dohodu o provedení práce, vlastními zaměstnanci a dodavatelským způsobem.

V červenci 2017 na oddělení denního pobytu proběhly malířské práce a opravou prošly také dveřní zárubně. Na oddělení chráněného bydlení a odlehčovací služby jsme instalovali novou kuchyňskou linku, která odpovídá požadavkům uživatelů a bezpečné manipulaci při přípravě stravy.



V rámci zvelebování zahrady jsme nainstalovali venkovní cvičební stroje. Vybrali jsme tři certifikované rehabilitační a relaxační venkovní stroje od českého výrobce. Konstrukce strojů je navržena s ohledem na individuální využívání, při cvičení nedochází k nadměrnému přetěžování pohybového aparátu, protože cvičící využívají pouze váhu vlastního těla. Ke strojům náleží informační tabule a návod ke správnému cvičení. Vybrali jsme tyto tři stroje:

1. Procvičování kloubů (volant) – procvičování, posilování a rozvoj svalů ramen a rukou. Zlepšuje celkovou ohebnost kloubů ramen, zápěstí, loktů a klíčních kostí.
2. Procvičování ramen (kormidlo) – posilování svalů horních končetin a zlepšování ohebnosti a pohyblivosti ramenních kloubů. Vhodné pro rehabilitaci hybnosti ramen.
3. Šlapadlo dvojitě s lavičkou (šlapadlo) – posilování lýtkových a stehenních svalů, rehabilitace spodních končetin, obnovení svalových oslabení, zvyšování pohyblivosti kloubů. Zlepšuje krevní oběh a koordinaci nohou.

Na konci roku 2017 prošla organizace auditem výpočetní techniky, došlo k obnově nevyhovujících počítačů, monitorů a instalaci nového routeru a konfiguraci routeru k zachycení spamů a virů a nastavení routových pravidel k filtrování nevhodného obsahu. Jako další krok bude následovat přechod od jednotlivých PC v síti do jednotné firemní domény pro zvýšení bezpečnosti jednotlivých PC i celé sítě.

provedené opravy a údržba:

Oprava pračky BOSCH – odd. CHB,OS	2 494,00
Oprava kuchyňského robotu ETA – odd. CHB,OS	812,00
Oprava a výměna prasklého vodovodního ventilu – odd. CHB,OS	510,00
Oprava jištění ovládání venkovních markýz střešních oken a napájecího konektoru – odd. CHB,OS	6 437,00
Oprava kolaxiálního kabelu k přívodu satelitní televize – odd. CHB,OS	1 241,00

celkem na oddělení CHB a OS (chráněného bydlení a odlehčovací služby):**11 494,00**

Malování a nátěr zárubní – odd. DP	44 790,00
Zhotovení a oprava dveřních samozavíračů – bramo – u vstupních dveří – odd. DP	5 936,00
Oprava myčky BOSCH – odd. DP	2 354,00
Elektro opravy – vyhoření zásuvek – odd. DP	3 630,00

celkem na oddělení DP (denního pobytu):**54 400,00**

Oprava pračky FAGOR – odd. dílen	605,00
Oprava přívodu vody k požárním hydrantům na základě požární kontroly – odd. dílen	1 700,00
Havarijní oprava na ústředním radiátoru – odd. dílen	2 539,00
Výměna akumulátorů PZTS – zabezpečovací zařízení – odd. dílen	2 617,00
Havarijní oprava zateplení střechy na budově Janáčkova	29 830,00

Elektro opravy, zprovoznění světel po opravě půdních prostor – odd. dílen	1 315,00
--	----------

celkem na oddělení dílen:	44 295,00
----------------------------------	------------------

Oprava tiskáren HP,CANON - správa	5 445,00
-----------------------------------	----------

Oprava prasklého odpadu - správa	1 793,00
----------------------------------	----------

Výměna akumulátoru PZTS – zabezpečovací zařízení -správa	1 309,00
---	----------

celkem oddělení správy	8 547,00
-------------------------------	-----------------

Oprava domácího telefonu a výměna hlasového modulu telefonu – odd. zvýšené péče	20 790,00
--	-----------

Oprava a servis invalidního vozíku – odd. OZP	620,00
---	--------

Zhotovení a oprava dveřních samozavíračů – bramo – u vstupních dveří odd. OZP	8 906,00
--	----------

Oprava paměťových svítidel na chodbách a únikových schodištích Fibichova	87 637,00
---	-----------

Výměna stávajícího osvětlení – odd. OZP	22 545,00
---	-----------

Elektro opravy – napájení světel, žárovkových svítidel – odd. OZP	1 970,00
--	----------

celkem na oddělení ZP (zvýšené péče):	145 318,00
--	-------------------

Opravy hasících přístrojů	520,00
---------------------------	--------

Oprava dvoukřídlových protipožárních dveří na základě požární kontroly	27 225,00
---	-----------

Oprava dveří, seřízení padacích lišt	10 854,00
Porevizní opravy výtahů Janáčkova a Fibichova	12 148,4
Celkem ostatní	50 747,40
celkem opravy a udržování za celou organizaci	314 801,40

Svěřený majetek je pojištěn zřizovatelem, v roce 2017 organizace neřešila žádnou pojistnou událost.

8. Pohledávky, informace o provedení a výsledcích inventarizace majetku a závazků

Pohledávky a závazky se týkají pouze období prosince 2017, nedobytné pohledávky nemáme. Inventarizace majetku byla provedena k 31. 12. 2017, fyzický stav souhlasil se stavem účetním, inventarizační rozdíly nebyly žádné zjištěny, veškeré doklady dle pokynu byly předány na OSOM Magistrátu města Frýdku-Místku.

9. Vyhodnocení doplňkové činnosti

Organizace neprovozuje doplňkovou činnost.

V. Plnění opatření z minulé zprávy a návrh opatření ke zkvalitnění činnosti příspěvkové organizace

Návrh opatření ke zkvalitnění činnosti organizace za rok 2017 (dlouhodobé cíle)

1. V návaznosti na novelu zákona o sociálních službách pokračovat v revizi stávajících standardů kvality poskytovaných služeb organizace, vytvořit metodiky pro jednotnou práci a podporu všech zaměstnanců a pracovníků v přímé péči s klienty. Navázat spolupráci s asociací poskytovatelů sociálních služeb formou odborných kurzů na klíč. V organizaci jsme zavedli metodické schůzky. Na těchto schůzkách pracují vedoucí pracovníci, sociální pracovníci a ředitelka na revizi standardů a řeší problémy vyplývající z provozu organizace.
2. Navázat spolupráci s organizacemi, které poskytují stejné sociální služby naší cílové skupině klientů formou odborných stáží v rámci dalšího vzdělávání PSS. Obohatit práci PSS o důležité zkušenosti, osvědčené metody práce, navázat přátelství a družbu s ostatními organizacemi formou výměnných programů. Výměnné programy se uskutečnily napříč všemi poskytovanými službami, blíže popsáno v kapitole další vzdělávání zaměstnanců. V tomto trendu budeme nadále pokračovat i v roce následujícím.

3. Nadále pokračovat ve zvelebování zahrady na obou budovách, tak aby byla maximálně využívána našimi uživateli. Na zahradě budovy Fibichova 469 byly odstraněny cvičební prvky pro děti a odborná firma nainstalovala 3 cvičební stroje pro dospělé, které přispějí k dalším sportovním aktivitám. V tomto trendu změny z dětských, zahradních, herních prvků na herní prvky pro dospělé chce organizace i nadále pokračovat.
4. Podat žádost o opravu příjezdové komunikace a parkoviště u budovy dílen na ulici Janáčkova, tak aby byl uživatelům a pečujícím zajištěn bezpečný a důstojný příjezd k organizaci. Žádost byla podána na odbor dopravy a silničního hospodářství.
- 5.** Prohloubit spolupráci s Dobrovolnickým centrem ADRA ve Frýdku- Místku, vytvořit podmínky pro větší možnost zapojení dobrovolníků v naší organizaci. O dobrou spolupráci se opravdu snažíme, není však lehké najít dobrovolníky, kteří by svůj volný čas věnovali klientům naší cílové skupiny.

Návrh opatření ke zkvalitnění činnosti organizace pro rok 2018 (dlouhodobé cíle)

1. Uplatnit zpracovanou a vyčíslenou projektovou dokumentaci na zhotovení nové zastřešené příjezdové rampy pro vozíčkáře včetně nové vstupní brány v budově dílen.
2. Vypracovat studii proveditelnosti s cílem zvýšit kapacitu odlehčovací služby a zkvalitnit poskytované služby chráněného bydlení i odlehčovací služby
3. Nadále pokračovat ve zvelebování zahrady na obou budovách, tak aby byla maximálně využívána našimi uživateli.
4. V návaznosti na novelu zákona o sociálních službách pokračovat v revizi stávajících standardů kvality poskytovaných služeb organizace, vytvořit scházející metodiky pro jednotnou práci a podporu všech zaměstnanců a pracovníků v přímé péči s klienty.
5. Pokračovat ve spolupráci s asociací poskytovatelů sociálních služeb, pokračovat ve spolupráci s dobrovolnickým centrem ADRA Frýdek-Místek
6. Obnovit spolupráci se Střední školou, Základní školou a Mateřskou školou na ulici Pionýrů 2352 ve Frýdku-Místku, kde probíhá výuka žáků s mentálním postižením a poruchami autistického spektra
7. Dlouhodobě se zaměřit na doplnění vzdělání pracovníků v oblasti bazální stimulace, pohybové terapie, smyslové terapie, tak aby byly klientům nabízeny kvalitní sociální služby

Krátkodobé cíle podporující integraci, socializaci a rozvoj osobností uživatelů pro rok 2018

1. Zorganizujeme alespoň jednu zajímavou akci (zajímavou přednášku, grilování, večírek), na kterou pozveme nejen uživatele, ale i rodiče klientů
2. Zapojíme se do Mezinárodního dne porozumění autismu v OC Forum Nová Karolína, kde budeme prezentovat náš denní stacionář
3. Zorganizujeme výstavu výrobků denního stacionáře z textilní dílny (květen)
4. Zorganizujeme výstavu keramiky a košíkářských děl denního stacionáře v letních měsících v Arboretu Frýdek-Místek (červenec)
5. Zúčastníme se Mezinárodní výtvarné soutěže- Pohled do jiného a přece stejného světa

VI. Stručné zhodnocení výsledků kontrol

Kontrola zřizovatele ve dnech 13.03.2017 – 17.03.2017 – veřejnosprávní kontrola: celková kontrola hospodaření za rok 2016 a zhodnocení účinnosti vnitřního kontrolního systému organizace, kontrola proběhla bez uložených opatření.

Kontrola dne 23.10.2017 Okresní správy sociálního zabezpečení na plnění povinností v nemocenském pojištění, důchodovém pojištění a při odvodu pojistného na sociální zabezpečení a příspěvku na státní politiku zaměstnanosti za období od 1.11.2014 do 30.9.2017, nebyly zjištěny nedostatky.

Veřejnosprávní kontrola finančních prostředků poskytnutých na základě smlouvy o poskytnutí dotace z rozpočtu Moravskoslezského kraje ve dnech 10.4.-12.4.2017, bez uloženého opatření.

Kontrola Moravskoslezského kraje dne 26.4.2017 na registrované sociální služby, bez uložení opatření.

