

ŽIRAFKA – Integrované centrum Frýdek-Místek,
příspěvková organizace
Fibichova 469, 738 01 Frýdek-Místek

Výroční zpráva za rok 2022



Frýdek-Místek 26.2.2023

Mgr. Natálie Hamplová

Poskytování informací podle zákona č. 106/1999 Sb., o svobodném přístupu k informacím

V souladu s ustanovením § 18 zákona č. 106/1999., o svobodném přístupu k informacím, ve znění pozdějších předpisů, zveřejňuji výroční zprávu za kalendářní rok 2021 o činnosti Žirafa-Integrované centrum Frýdek-Místek, příspěvkové organizace, v oblasti poskytování informací podle zákona č. 106/1999 Sb.

počet podaných žádostí o informace a počet vydaných rozhodnutí o odmítnutí žádosti	0
počet podaných odvolání proti rozhodnutí	0
opis podstatných částí každého rozsudku soudu ve věci přezkoumání zákonnosti rozhodnutí povinného subjektu o odmítnutí žádosti o poskytnutí informace a přehled všech výdajů, které povinný subjekt vynaložil v souvislosti se soudními řízeními o právech a povinnostech podle tohoto zákona, a to včetně nákladů na své vlastní zaměstnance a nákladů na právní zastoupení	0
výčet poskytnutých výhradních licencí, včetně odůvodnění nezbytnosti poskytnutí výhradní licence	0
počet stížností podaných podle § 16a, důvody jejich podání a stručný popis způsobu jejich vyřízení	0
další informace vztahující se k uplatňování tohoto zákona	0

Ve Frýdku Místku 26.2.2023

Mgr. Natálie Hamplová
ředitelka

Obsah

I.	Úvod	4
II.	Vyhodnocení plnění úkolů, pro které byla příspěvková organizace zřízena	5
	1. Využití kapacity zařízení	6
	2. Personální zajištění sociálních služeb	9
	3. Vzdělávání zaměstnanců	11
	4. Spolupráce s ostatními organizacemi, finanční příspěvky a dary	11
	5. Kulturně společenská činnost příspěvkové organizace	12
III.	Vyhodnocení ukazatelů stanovených příspěvkové organizaci	17
IV.	Vyhodnocení hospodaření příspěvkové organizace	18
	1. Rozbor nákladů a výnosů a výsledku hospodaření	18
	2. Rozbor mzdových prostředků financovaných z rozpočtu města	20
	3. Peněžní fondy a jejich krytí	21
	4. Struktura majetku a zdrojů	22
	5. Návrh na rozdělení výsledku hospodaření	23
	6. Čerpání účelových dotací	23
	7. Pohledávky	23
	8. Vyhodnocení doplňkové činnosti	23
	9. Péče o svěřený majetek	24
V.	Správa majetku a údržba budov	25
	1. Údržba budov a zařízení	25
	2. Bezpečnost práce a požární ochrana	25
	3. Autoprovoz	25
	4. Zajištění stravy	26
	5. Zajištění úklidu	26
VI.	Plnění opatření z minulé zprávy a návrh opatření ke zkvalitnění činnosti příspěvkové organizace	26
VII.	Stručné zhodnocení výsledků kontrol	27

I. Úvod

Vážení čtenáři,

dovoluji si Vám předložit výroční zprávu příspěvkové organizace Žirafa- Integrované centrum Frýdek-Místek. Přemýšlím, co bych mohla k minulému roku napsat, v čem byl vlastně jiný, ale moc odlišný od těch ostatních nebyl. Jako každý rok se pracovníci odborně vzdělávali, starali se o klienty, navštívili spoustu míst a akcí. Spravovali a udržovali jsme budovy, starali jsme se o stromy a zeleň na zahradě, vylepšovali interiér a vybavení jednotlivých oddělení a plnili všechny povinnosti a náležitosti sociální služby. Snažili jsme se o poskytování kvalitních služeb, abychom naplnili všechny standardy kvality. Zájem o naše služby je nám odměnou, který je stále velký a klientů přibývá.

Ráda bych se ale zastavila u úspěchů našich klientů a jejich zapojení do různých soutěží ve všech možných směrech lidského snažení. Naši výtvarníci uspěli ve výtvarné soutěži společnou skupinovou prací, naši hráči stolního tenisu vyhráli jako tým, ale i olympionici, kteří soutěží v atletických disciplínách, všichni loni vyhráli. Přivezli spoustu pohárů, medailí, dobrot, cen a dokonce vyhráli i celý dort. Měli jsme z nich obrovskou radost. Je vidět, jak dokáží prožít každou soutěž, jak se těší na vyhlášení, jak se smějí a společně baví a „táhnou za jeden provaz“. Myslím, že výhra zarezonuje i s odhodláním pracovníků, kteří jsou rádi a každý dílčí úspěch je pro ně motivující.

Vůbec největší úspěch loňského roku spatřuji v jednom životním posunu a kroku do neznáma naší klientky chráněného bydlení, která po dvanácti letech naši službu opustila a vydala se vstříc samostatnému bydlení. Na začátku svojí cesty se učila udržovat pořádek ve svém pokoji, zapojovala se do vaření, pečení, učila se zacházet s kuchyňskými spotřebiči. Když naši službu opouštěla, byla zcela soběstačná, chodila do práce, starala se o domácnost, dokázala si všechny potřebné informace najít na internetu atd. Splnil se jí velký životní sen, bydlet společně s přítelem a osamostatnit se. Každý klient si nemusí u nás splnit tak velký sen, ale i malá radost, úspěch nebo krok do neznáma je úspěch nás všech. Naši pracovníci naslouchají klientům a podporují je v jejich osobních cílech, vedoucích k malým i velkým vítězstvím.

II. Vyhodnocení plnění úkolů, pro které byla příspěvková organizace zřízena

ŽIRAF- Integrované centrum Frýdek-Místek, p.o. poskytuje sociální služby dle zákona č. 108/2006 Sb. o sociálních službách osobám s mentálním postižením. Sdružuje tři sociální služby, konkrétně služby denního stacionáře od 1.1.1993 a dvě pobytové služby: chráněné bydlení a odlehčovací službu od 1.4.2010.

Posláním organizace je poskytovat kvalitní sociální péči osobám s mentálním postižením, jejichž situace vyžaduje pomoc jiné fyzické osoby.

Sociální služby jsou realizovány ve dvou bezbariérových budovách se zahradou v blízkosti centra statutárního města Frýdku-Místku, část Místek.

Sociální služba **denní stacionáře** poskytuje širokou škálu činností odpovídající různorodosti potřeb osob se speciálními potřebami. Služba je rozdělena do tří oddělení: zvýšené péče s kapacitou 9 uživatelů, denního pobytu určeného 18 uživatelům a dílny s maximálním počtem 33 uživatelů. Věková kategorie klientů odpovídá od 11 do 64 let. Oddělení dílen navštěvují uživatelé s lehkým, středním až středně těžkým mentálním postižením s ukončenou povinnou školní docházkou. Věnují se především pracovní terapii (dílna ručních prací, keramická, košíkářská, textilní a dílna svící), která vede k jejich seberealizaci a naplňování osobních individuálních cílů.

Služba denního stacionáře se v loňském roce zaměřovala jednak na zachování a upevnění stávajících schopností a dovedností jednotlivých klientů, spolu s tím se služba zaměřila na zprostředkování kontaktu se společenským prostředím. V oblasti zachování a upevnění stávajících schopností a dovedností se pracovníci zaměřili na zvládání sebeobsluhy, hygieny, stravování, socializace a motoriky. V rámci zprostředkování kontaktu se společenským prostředím se oddělení zúčastnilo mnoha výletů, výstav a společenských akcí, některé menší akce dokonce i samo pořádalo.

Účelem sociální **odlehčovací služby** je pomoci osobám v péči o blízkou osobu s mentálním postižením a umožnit těmto pečujícím osobám potřebný odpočinek. Po tuto dobu poskytujeme uživatelům pomoc a podporu v podmínkách odlehčovací služby. Cílová skupina odlehčovací služby jsou starší děti, dorost, mladí dospělí a dospělí od 11 do 64 let.

V roce 2022 se odlehčovací služba zaměřila hlavně na podporování v činnostech, které pomáhají udržet nebo rozvíjet osobní a sociální schopnosti a dovednosti uživatelů. Rozvoj těchto schopností je podpořil nejvíce v sociálním začlenění a individuálním rozvoji každého jednotlivce. Dalším cílem bylo co nejvíce podpořit klienty v péči o vlastní osobu.

Sociální služba **chráněné bydlení** podporuje 8 uživatelů v rozvoji dovednosti a především soběstačnosti, aby se dokázali o sebe postarat, ale také aby zvládali různé zátěžové situace v běžném životě. Pracovníci poskytují klientům vhodnou pomoc při prosazování svých práv a zájmů, navazování sociálních vazeb. Cílem služby je podpořit klienta natolik, aby mohl časem bydlet samostatně. Cílová skupina poskytované služby jsou osoby s mentálním postižením ve věku od 19 do 64 let.

Chráněné bydlení se v loňském roce orientovalo na udržení a rozvíjení schopností uživatelů potřebných v každodenním životě. Pracovníci oddělení se snažili motivovat klienty k udržování pořádku a k péči o osobní hygienu. Nabádali uživatele k aktivní činnosti a pohybu, k čemuž také využili prostor přilehlé zahrady, kde se společně s klienty starali o vyvýšené záhony, zapojili se do údržby keřů a tráv.

Ergoterapie je využívána v rámci sociálně aktivizačních činností denních stacionářů, terapie jsou obvykle individuální, někdy v malé skupině max. 3 osob (2 klienti a 1 ergoterapeut). Časová jednotka trvá obvykle 40 min., je započten čas od vyzvednutí na oddělení po opětovné odvedení klienta zpět na oddělení.

1. Využití kapacity zařízení

Využívání služby denních stacionářů v roce 2022

Stav uživatelů sociální služby denní stacionáře dosáhl k 31. 12. 2022 počtu 87. Okamžitá kapacita je stanovena na 60 uživatelů.

Během roku 2022 začalo v zařízení ŽIRAFÁ – Integrované centrum Frýdek-Místek, p.o. využívat službu nově 11 uživatelů.

V roce 2022 službu ukončilo 7 uživatelů. Jedna uživatelka odešla do přirozeného sociálního prostředí, ostatní službu ukončili na vlastní žádost nebo odešli do bytové služby.

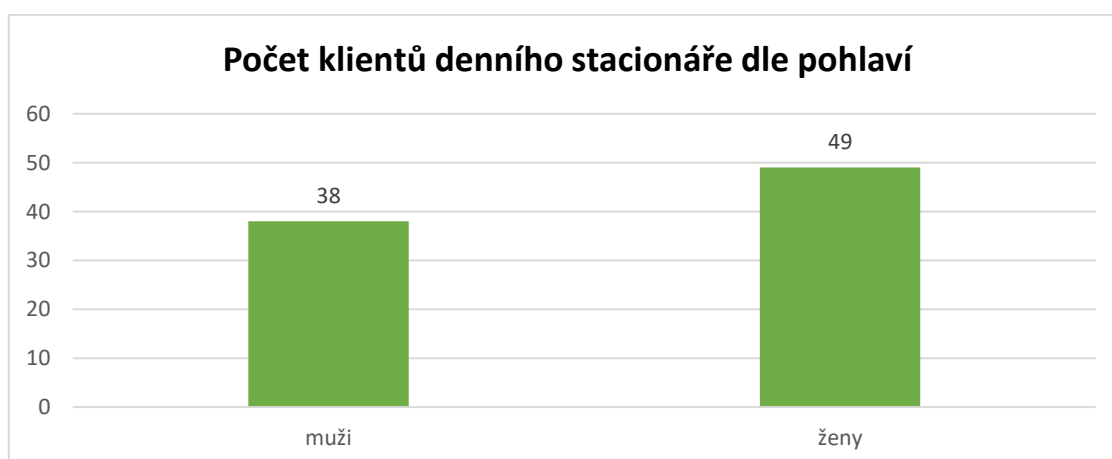
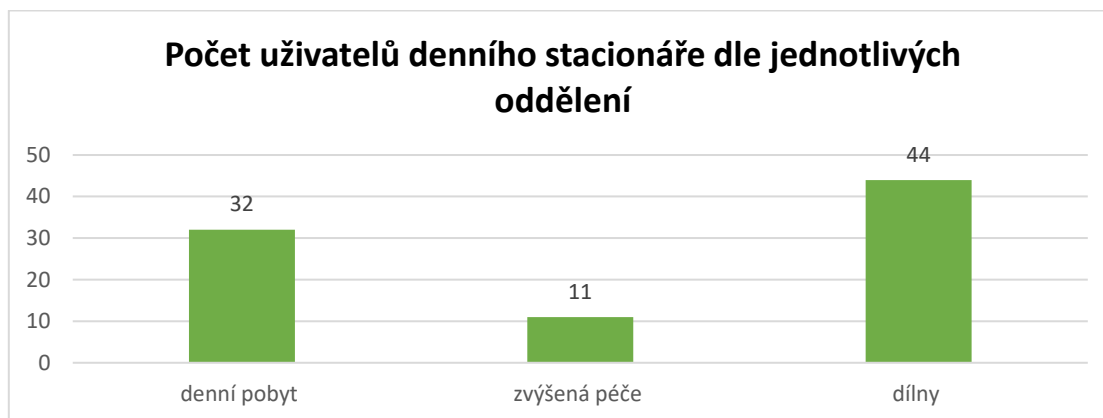

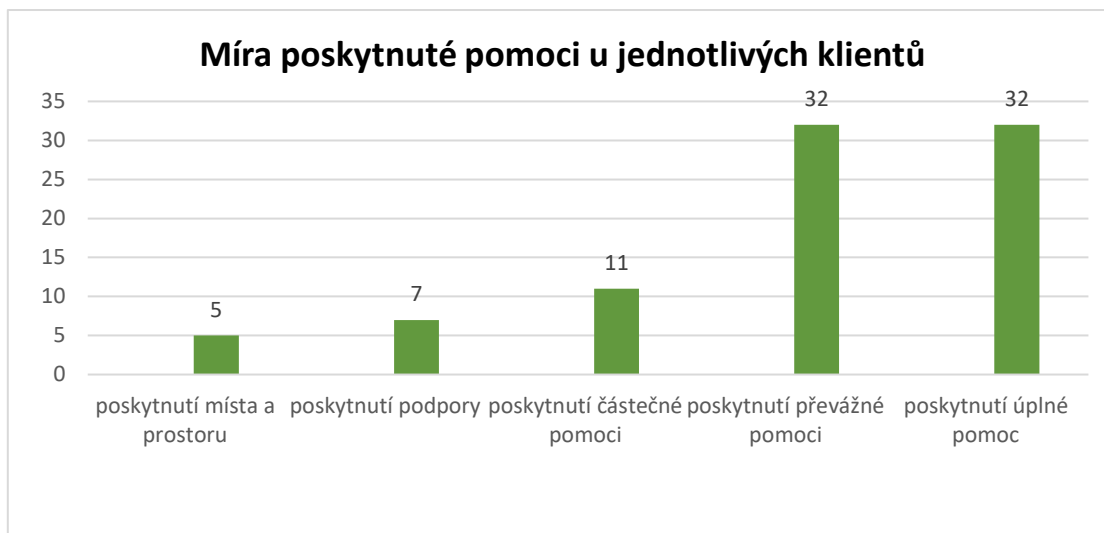

Využívání služby chráněného bydlení v roce 2022

Kapacita chráněného bydlení je 8 míst a služba je plně využita. Během roku 2022 službu ukončila jedna klientka, a místo ní nastoupil v srpnu nový klient. Na chráněném bydlení jsou 4 ženy a 3 muži. Věkový průměr uživatelů této služby je 40 let.

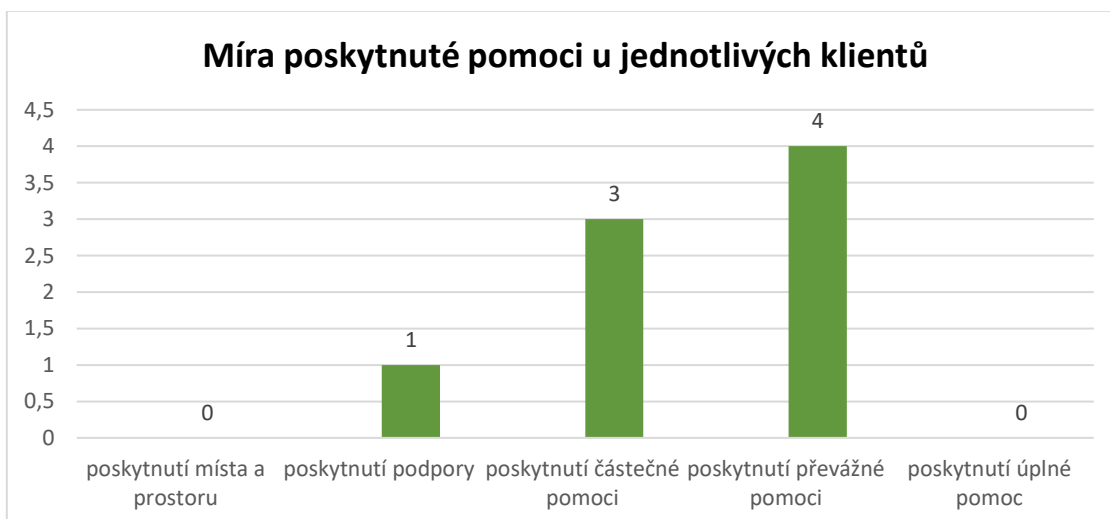

Využívání odlehčovací služby v roce 2022

Kapacita služby jsou 2 lůžka, která jsou umístěna v jednom pokoji, což z hlediska organizace značně limitující a tuto skutečnost musí brát organizace v úvahu, pokud přijímá nového žadatele.

Celkem mělo k 31. 12. 2022 uzavřenou smlouvu o poskytování sociální služby odlehčovací 30 klientů. Během roku 2022 dva klienti službu ukončili, kdy odešli do celoročních pobytových služeb. V roce 2022 využilo tuto sociální službu celkem 24 klientů.

Nejvíce uživatelů bylo z Frýdku-Místku (celkem 7), z Frýdlantu nad Ostravicí (celkem 4) a z Palkovic (celkem 3), po dvou uživatelích bylo z Ostravy a Třince, z obcí Vratimov, Šenov, Paskov, Fryčovice, Vendryně a Kunčičky u Bašky po jednom klientovi.

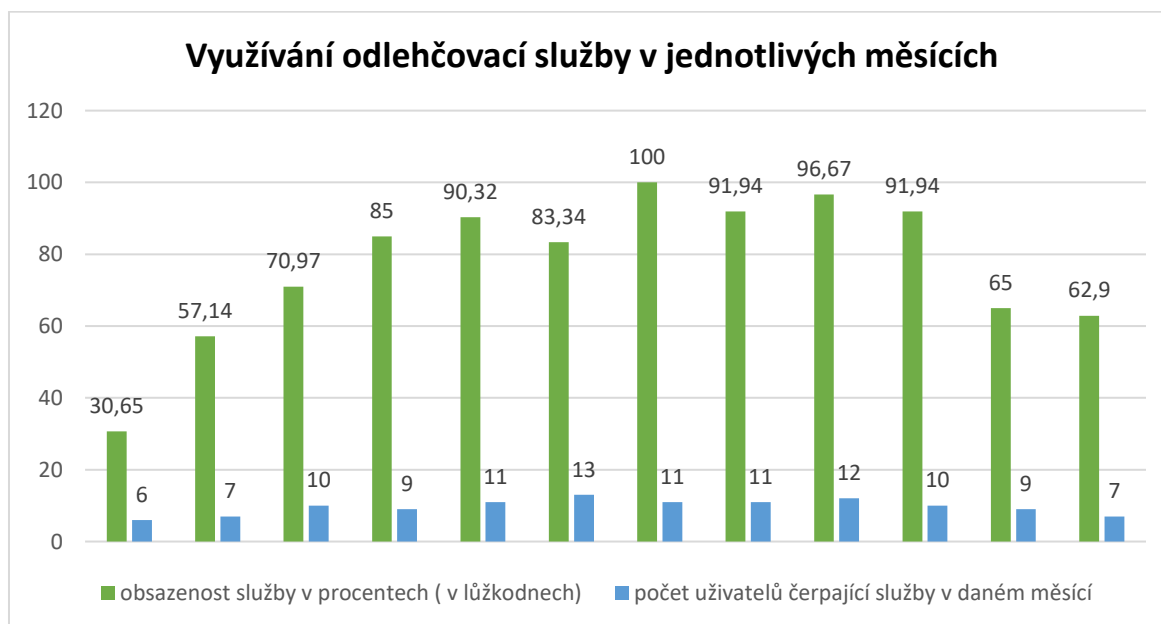
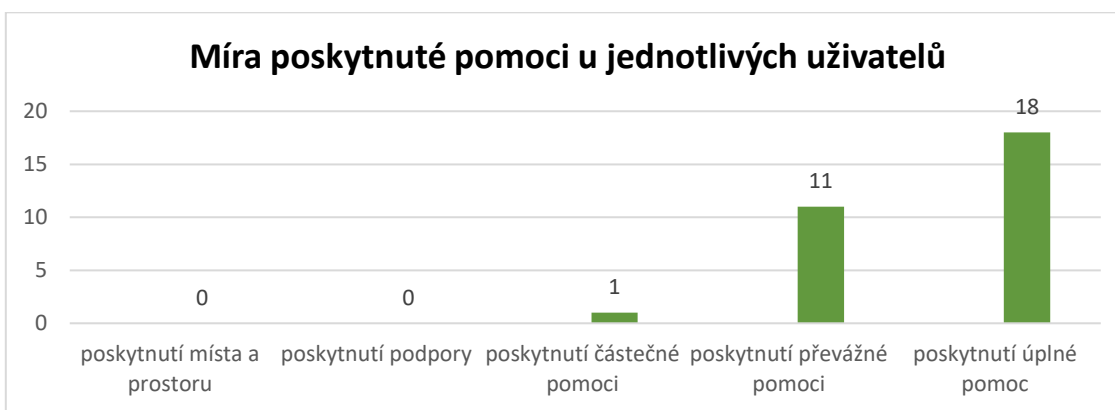
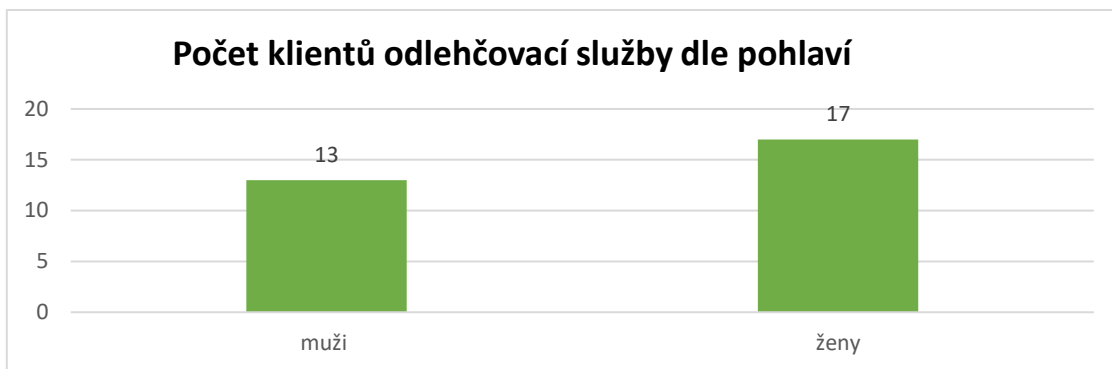

2. Personální zajištění sociálních služeb

V loňském roce jsme zažili velké personální přesuny. Rozloučili jsme se s vedoucí dílen, která nebyla na pracovišti déle než rok, po dobu její nepřítomnosti ji zastupovala pracovnice, která má na denním stacionáři dlouholetou praxi, možná i proto se své nové pozice zhostila bez jediného problému a je to člověk na svém místě. V dílnách se nám bohužel vystřídali dva pracovníci ve stolařské dílně, ani jeden z nich u nás nezůstal.

Odešla nám sociální pracovnice do organizace s odlišnou cílovou skupinou klientů. Na její místo nastoupila nová sociální pracovnice, která nás u výběrového řízení přesvědčila svými zkušenostmi a dosavadní praxí.

Na pobytové službě došlo také k výměně pracovníka, odešla od nás dlouholetá pracovnice, s kterou jsme se jen neradi loučili. Naštěstí jsme měli koho oslovit, protože u nás pracovaly pracovnice na zástupy a jedna z nich naší nabídky využila.



Pracovnice

ORGANIZAČNÍ STRUKTURA K 31.12.2022

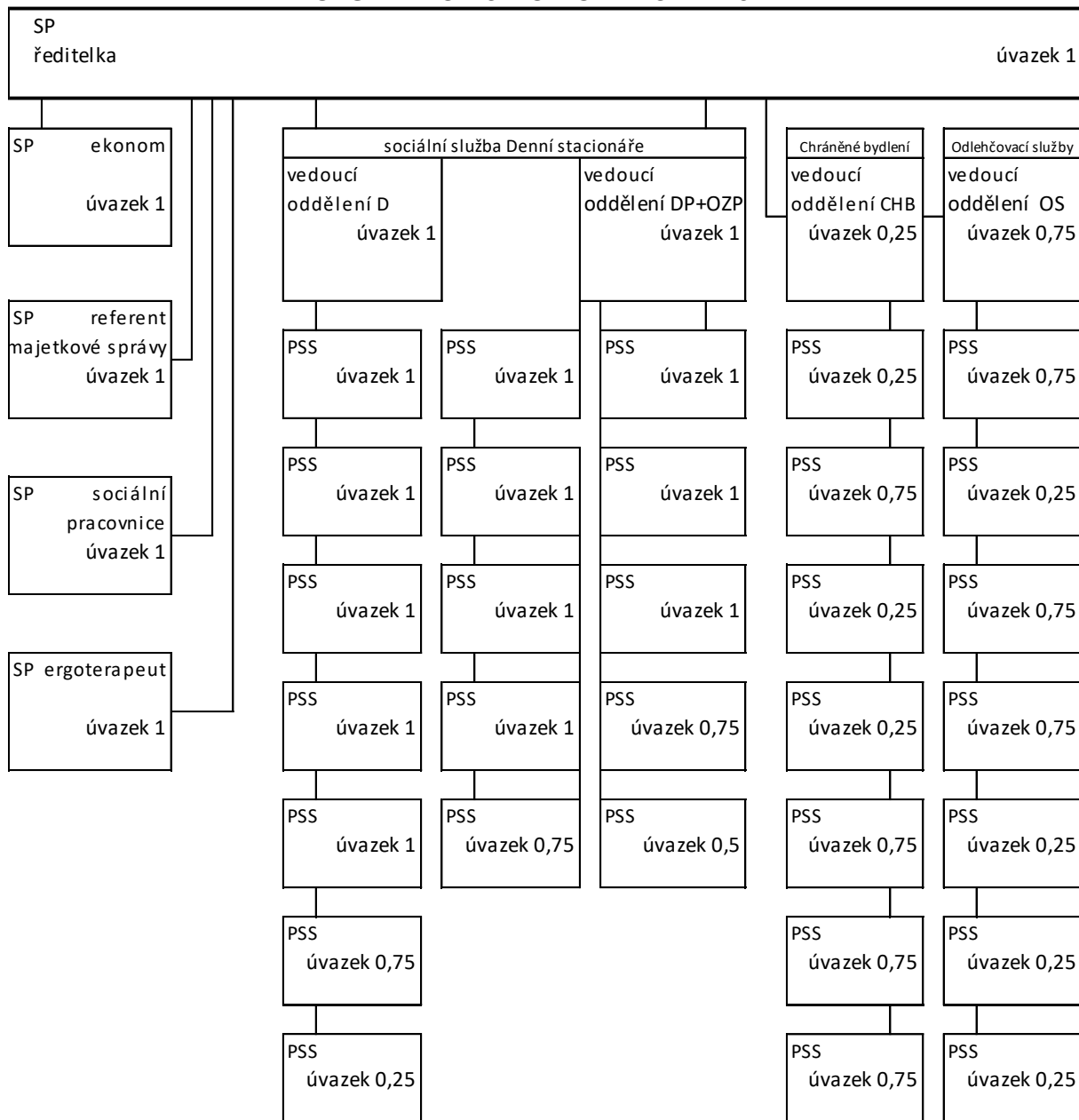

Za organizaci úvazky celkem	30
Fyzický počet zaměstnanců celkem	32

Vysvětlivky zkratk:

- OZP oddělení zvýšené péče
- DP oddělení denního stacionáře
- D oddělení dílen
- CHB oddělení chráněného bydlení
- OS oddělení odlehčovací služby
- SP oddělení správy
- PSS pracovník v sociálních službách

3. Vzdělávání zaměstnanců

Organizace v loňském roce reagovala na potřeby pracovníků a zorganizovala akreditovaný kurz na klíč se zaměřením na klienta s epilepsií. Poskytnout první pomoc a včas vyhodnotit, zda zavolat záchranou službu nebo ne, je zodpovědné a náročné rozhodnutí, které musí pracovníci řešit náhle bez varování, proto se kurzu také zúčastnila většina pracovníků. Pracovníci dále využili podpory v podobě supervize s odborníkem, konkrétně klinickým psychologem s terapeutickým vzděláním. Vedle odborných kurzů proběhl v organizaci každoroční seminář zaměřený na ochranu osobních údajů.

Pracovníci denních stacionářů využili nabídky EDUCO centra s.r.o., který v rámci projektu Evropské unie „Podporujeme hrdinství, které nejde vidět II.“ pořádali vzdělávání pro neformální i formální pečovatele o lidi se zdravotním postižením. Pracovníci si konkrétně vybrali kurzy zaměřené na práci s lidmi s autismem. Absolvovali dle možností 8 nebo 16 hodinové akreditované kurzy v časové dotaci 8 nebo 16 hodin, kde se dozvěděli více o autismu, triádě postižení, nebo problémovém chování lidí s autismem a pervazivními vývojovými poruchami.

Pracovníci převážně pobytových služeb navštívili Duhový dům Slezské diakonie v Ostravě, kde se nachází denní stacionář, domov pro lidi se zdravotním postižením, odlehčovací služba i sociálně terapeutické dílny. Návštěva pro nás byla inspirací, moc se nám v organizaci líbilo. S odlehčovací službou máme společné klienty. Nejvíce nás zaujala samotná moderní budova, která byla postavena pro dané účely.

4. Spolupráce s ostatními organizacemi, finanční příspěvky a dary

Finanční dary a příspěvky z rozpočtu jiných ÚSC k 31.12.2022							
datum	č.	ÚZ	DÁRCE	fin.dar neúčelový	fin.dar účelový	dotace neinvest.	použití
6.1.2022	1	60122	Obec Těrlicko			10 000	10 000
27.1.2022	2	27122	Obec Dobrá			30 000	30 000
23.2.2022	3	23222	Obec Sedliště			15 000	15 000
30.3.2022	4	30322	Obec Janovice		3 000		3 000
1.3.2022	5	10322	Obec Ostravice		4 000		4 000
4.3.2022	6	40322	Obec Metylovice	3 000			3 000
11.3.2022	7	11322	Obec Baška			5 000	5 000
28.3.2022	8	28322	Obec Nižní Lhoty			10 000	10 000
31.3.2022	9	31322	Obec Čeladná			10 000	10 000
1.4.2022	10	10422	Město Frýdlant nad Ostravicí			50 000	50 000
27.5.2022	11	27522	Obec Hukvaldy		3 000		3 000
1.5.2022	12	10522	Obec Kozlovice		5 000		5 000
11.5.2022	13	12522	Městys Suchdol nad Odrou	20 000			20 000
11.5.2022	14	11522	Město Brušperk		10 000		10 000
23.5.2022	15	23522	Obec Kunčice pod Ondřejníkem		3 000		3 000
23.6.2022	16	23622	GO STEEL a.s.		20 000		20 000
15.9.2022	17	15922	Město Vratimov		10 000		10 000
16.12.2022	18	16122	Kardiologie s.r.o. Ostrava		15 000		15 000
19.12.2022	19	19122	Michaela Šebelová, Kunčice p.O.		5 000		5 000
				23 000	78 000	130 000	231 000
Věcné dary:							
datum	č.	ÚZ	DÁRCE	věcný dar		použití daru	
				0,00			

Za všechny dary upřímně děkujeme!

Spolupráce s denním stacionářem Radost z Centra sociální pomoci Třinec

I v letošním roce jsme pokračovali ve spolupráci s denním stacionářem Radost. Během května jsme zorganizovali sportovní dopoledne s nelehkými úkoly na zahradě budovy na ulici Fibichova. Na závěr si všichni sportovci měli možnost opéct párek u ohně. Ani denní stacionář Radost nezůstal pozadu a pozval nás v listopadu na návštěvu do Třince. Byli jsme pozváni na AZ kvíz, tanec a výborné pohoštění. Klienti tuto spolupráci kvitují, na vzájemné setkání a zážitky se vždy těší.

ADRA- Dobrovolnické centrum Frýdek-Místek

Organizace dlouhodobě spolupracuje s dobrovolnickým centrem ADRA Frýdek-Místek. Díky této součinnosti organizaci podporuje 5 dobrovolníků, jež navštěvují klienty všech tří služeb. V loňském roce, který již nebyl svázán pandemickými pravidly, se podařilo zorganizovat soukromé letní kino v prostorách Adry a již tradiční zpívání s kytarou po supervizi dobrovolníků. Uživatelům organizace bylo také ctí, že se mohli pomocí pěveckého vystoupení podílet na slavnostním setkání dobrovolníků u příležitosti Mezinárodního dne dobrovolnictví a oslav třiceti let působení Adry v České republice v kině Vlast. V roce 2022 dobrovolníci strávili s uživateli 536 hodiny. Za tuto spolupráci je organizace velmi vděčná.

5. Kulturně společenská činnost příspěvkové organizace

Akce pro širokou veřejnost, které jsme sami organizovali, nebo jsme se do jejich organizace aktivně zapojili:

Výlet pro všechna oddělení denních stacionářů na Horečky

V dubnu pracovníci organizace zorganizovali dopolední výlet pro všechna oddělení denních stacionářů na Horečky- Ranč, kde je pro návštěvníky možný i kontakt s některými zvířaty. Klienti měli možnost pohladit si a blíže se seznámit s oslíky, kozami, koníčky, ovečkami, králíky, morčaty. Prohlédli si také klokany a pávy. Kontakt se zvířátky je pro klienty všech oddělení vždy vzácným zážitkem a vítaným dobrodružstvím. Poté autobus převezl všechny účastníky výletu na druhou stranu kopce. Kde se klienti s pracovníky prošli po Naučné stezce Beskydské nebe - Život v korunách stromů a zastavili se u skokanského můstku místního rodáka Jiřího Rašky.

Autorská výstava obrazů „Pískování“

V měsíci červnu jsme uspořádali jednomu z klientů chráněného bydlení autorskou výstavu pískovaných obrazů už tradičně v knihkupectví Kapitola na Hlavní třídě. Pískování je pro něj způsob sebevyjádření, působí na něj relaxačně, věnuje se mu převážně ve svém volném čase.

Výstava „Recyklotvoření“

Přes prázdniny vždy probíhá na všech odděleních denních stacionářů prázdninový program, který je sestaven převážně z jednodenních výletů, pracovníci jsou s klienty co nejvíce venku v přírodě. Po cestě sbírají přírodniny z kterých pak během podzimu vyrábějí zajímavé a krásné věci. V říjnu jsme z těchto výrobků uspořádali výstavu převážně pro rodiče a opatrovníky s názvem „recyklotvoření“, protože jsme zjistili, že pracovníci s klienty vedle přírodnin využijí pro svou tvorbu úplně všechno a dokáží téměř kouzlit.

Akce, kterých jsme se zúčastnili:

Umístění ve výtvarné soutěži asociace Trigon o.p.s.

Naše organizace se zapojuje již tradičně každý rok do výtvarné soutěže, která letos proběhla u příležitosti jubilejního 30. ročníku Evropských dnů handicapu . Letošní téma znělo: „Dělání, dělání

všechny smutky zahání“. Naši klienti nakreslili společnou práci ve výtvarném kroužku obraz s názvem „Pod Lysou horou“, byl to výjev z vesnice, malá chaloupka u které pobíhaly domácí zvířata, rostly ovocné stromy a spousta lidí, kteří vykonávali běžné práce na zahradě. Obraz se jim opravdu povedl, odrážel činnosti a prostředí, které velmi dobře znají.

Umístění na olympiádě pro mládež s mentálním postižením

Naši sportovci opět bojovali u příležitosti 25. ročníku celostátní olympiády pro mládež s mentálním postižením, kterou každoročně pořádá Handicap centrum Škola života Frýdek-Místek, o.p.s. ve spolupráci s KO SPMP ČR pobočný spolek. Na atletický stadion TJ Slezan vyrazila všechna oddělení, aby podpořila zastoupení naší organizace. Loni sportovci vyhráli celkové třetí místo družstev, o umístění se utkali celkem s dalšími 16-ti družstvy. Za nejlepší ženský výkon se podařilo obsadit také třetí místo naší klientce MZ.

Úspěch na meziměstském turnaji ve stolním tenise

Předloni jsme zakoupili nový venkovní pingpongový stůl na budovu na ulici Janáčkova, i stávající na zahradě na ulici Fibichova jsme opravili. Převážně naši muži stolů plně využili a pilně trénovali, aby si odvezli pohár primátora města Havířova. VIII. Ročník meziměstského turnaje ve stolním tenise probíhá v profesionální hale, která je vybavená a plně funkční. Turnaj každoročně pořádá Společnost pro podporu lidí s mentálním postižením v ČR, pobočný spolek SPMP Havířov. Naši hráči si odvezli celkové třetí místo, bylo to překvapení nejen pro ně samotné, ale i pro nás ostatní.



Výstava Recyklotvoření

Činnosti našich služeb, jak je popsali jednotliví vedoucí pracovníci:

Denní stacionáře oddělení denního pobytu a zvýšené péče

Zabývali jsme se výtvarnými a manipulačními činnostmi, cvičili jsme s klienty, zavedli jsme pohybové hry, vyráběli jsme dárky k různým příležitostem. Program na oddělení jsme obohatili společnými činnostmi: „muzikohrátky“, výtvarnými činnostmi s různými druhy materiálů, měli jsme pohybové aktivity, cvičení s prvky jógy, „dílničky“, hojně jsme využívali smyslovou místnost. Pro klienty s těžší formou autismu bylo důležité zvládnout pobyt na zahradě, cestování MHD nebo cestování dálkovým autobusem.

Navštívili jsme kino „Vlast“ při filmovém představení pohádky „Tajemství staré bambitky“ a filmu „Indián“ a také film „Srdce na dlani“. Navštěvovali jsme cukrárny, byli jsme na procházce okolo Olešné, kam jsme cestovali MHD. Měli jsme několik posezení s občerstvením v okolních restauracích, poznávali jsme město Frýdek – Místek. Pekli jsme velikonočního beránka, navštívili jsme velikonoční jarmark, navštívili jsme akci „Den Země“ ve Smetanových sadech. Velmi se nám líbil výlet do arboreta ve Staříči nebo návštěva ve výtvarné škole. U příležitosti narozenin našich klientů jsme vždy uspořádali oslavu. V jarních měsících jsme podle starých zvyků smažili s klienty vaječninu a na návštěvě na nedaleké zahradě jsme grilovali sýr. Proběhla také hiporehabilitace ve Velké Bystřici. Pravidelně dle možností probíhala canisterapie a ergoterapie.

Mgr. Magdaléna Řepišťáková, vedoucí oddělení zvýšené péče a denního pobytu



Canisterapie na denním pobytu

Denní stacionáře oddělení dílen

V letošním roce byly různé akce organizovány dle plánu v rámci krátkodobých cílů na rok 2022. Pro uživatele byla zorganizována na oddělení dílen Valentýnská diskotéka, pro velký úspěch byla pořádána i halloweenská diskotéka. Byly obnoveny zájmové kroužky, jako např. kroužek stolních her, sportovní kroužek, hraní šipek v dílnách nebo výtvarný kroužek. V průběhu roku jsme několikrát navštívili filmové představení v kině Vlast ve Frýdku Místku a divadelní představení v Divadle loutek v Ostravě.

Začátkem června jsme připravili pro DS Radost Třinec sportovní den, který si uživatelé Radosti i Žirafy užili. Na oplátku nás pracovníci Radosti pozvali na návštěvu v listopadu. O prázdninách jsme podnikli několik výletů, turistických i cyklistických. Společně jsme připravovali svačinky, obědy, nebo sladké pohoštění formou zmrzlinových a ovocných pohárů. Velice oblíbené mezi uživateli bylo letní grilování na zahradě a vaření kotlíkového boršče, který byl letos úspěšnou novinkou. V rámci besídky SZÚ jsme se dozvěděli formou přednášky mnoho zajímavých informací.

Na podzim jsme se účastnili Hawajského plesu pořádaného Charitou v Lidovém domě FM. Úspěšní jsme byli na Olympiádě, pořádané Školou života, kde jsme získali 3. místo v soutěži družstev i ve výtvarné soutěži TRIGON, kde jsme získali první místo ve skupinové práci. V září byla uspořádána výstava na ul. Fibichova s názvem RECYKLOTVOŘENÍ, tuto výstavu připravovali všichni uživatelé v rámci prázdninového programu.

Před vánočními svátky jsme pro rodiče i uživatele v dílnách zorganizovali slavnostní rozsvěcení stromku s vánočním punčem a malým občerstvením. V týdnu před Vánoci jsme společně s uživateli poseděli u svátečního oběda a formou tomboly si každý vylosoval dárek.

Jsme si vědomi, že se naši uživatelé vzhledem ke svému postižení nemohou být zcela samostatní. Z toho důvodu jsme se snažili plánovat a organizovat jejich oblíbené činnosti, které je vedou k samostatnosti např. v oblasti komunikace, sociálního začleňování do společnosti a tím zároveň podporovat jejich celkový individuální rozvoj.

Dagmar Rohlová, vedoucí oddělení dílen



Cyklovýlet

Odlehčovací služba

Při poskytování sociální služby odlehčovací jsme se zaměřovali také na to, aby naše služba přinesla konkrétním uživatelům užitek, udržela nebo rozvíjela jeho získané dovednosti a schopnosti v samostatnosti při péči o vlastní osobu. Dle možnosti a schopnosti uživatele začlenit do běžného chodu a akcí pořádané na chráněném bydlení, například pobyt na zahradě, grilování, procházky do parku, hraní společenských her.

V roce 2022 jsme na pokoji odlehčovací služby pořídili závěs, který skýtá větší soukromí a intimitu uživatelům sociální služby.

Pracovníci sociální služby usilovali o to, aby naše sociální služba odlehčovací byla poskytována v souladu se všemi Standardy kvality. Snažili se při poskytování služby aktivně a úzce spolupracovat s uživateli a jeho pečující osobou, tak aby služba pro uživatele byla příjemná, co nejvíc přizpůsobena jeho individuálním potřebám. I díky této spolupráci se podařilo v roce 2022 zaměstnancům poskytovat sociální službu tak, aby byl pobyt pro jednotlivé uživatele příjemný a zvládli odloučení od rodiny.

Chráněné bydlení

Za pěkného počasí jsme využívali zahradu ke grilování. Uspořádali jsme rozlučkové grilování s užívatelkou OP. Motivovali jsme uživatele, aby se i aktivně zapojili v práci na zahradě – zametání chodníku, sběr spadných větví, hrabání listů. Máme zde i dva vyvýšené záhony, kde se nám podařilo vypěstovat rajčata, cukety, dýně. Zeleninu jsme využili v kuchyni.

Dále probíhaly **KOMUNIT (Y)**, na nich jsme společně s uživateli plánovali aktivity, které souvisí s činnostmi na chráněném bydlení.

Další společnou aktivitou byly **Tematické programy**, které učí a napomáhají uživatelům zvládat zátěžové nebo nové situace, pomáhají uživatelům získat informace.

V roce 2022 probíhali tematické programy například na témata:

- První pomoc
- Vnitřní pravidla společného soužití

V roce 2022 jsme společně s uživateli podnikli různé činnosti:

- Návštěva kulturních a společenských akcí pořádané městem Frýdek-Místek nap. Advent ve městě
- Vycházky po okolí, procházky kolem řeky Ostravice, pěší výlet do Starého Města, vycházky do parku
- Ve spolupráci s ADROU proběhlo zpívání a promítání filmu.
- Pořádáme společné oslavy narozenin a svátků
- Uživatelé se zapojují do výzdoby prostor bydlení dle ročního období

V roce 2022 pokračovala spolupráce s organizací **ADRA**. Uživatelé se na dobrovolnice z ADRY vždy těší. Společně chodí na procházky po okolí, do cukrárny, hrají společenské hry, někdy si společně něco uvaří.

Karla Hýžová, vedoucí chráněného bydlení a odlehčovací služby

III. Vyhodnocení ukazatelů stanovených příspěvkové organizaci, včetně návrhu na rozdělení zlepšeného hospodářského výsledku za rok 2022

1.	Neinvestiční a investiční příspěvek v Kč:		
	příspěvek na provoz od zřizovatele	10 230 000,00	
	• odvod příspěvku zřizovateli	-400 000,00	
	finanční dary obcí a měst - účelové	78 000,00	
	finanční dary ostatní - neúčelové	23 000,00	
	celkem finanční dary	101 000,00	
	finanční příspěvky z rozpočtu jiných ÚSC	130 000,00	
	celkem příspěvky		10 061 000,00
2.	Usměrňování prostředků na platy v %:		
	podíl mimotarifních složek		12,76 %
3.	Průměrný přepočtený počet zaměstnanců:		
	Pppp průměrný přepočtený počet zaměstnanců		28,8
4.	Odpisový plán v Kč:		
	budovy a stavby	1 566 783,00	
	movité věci	68 260,00	
	celkem odpisy dlouhodobého hmotného majetku		1 635 043,00

IV. Vyhodnocení hospodaření příspěvkové organizace za rok 2022 v Kč

1. Výsledek hospodaření, náklady a výnosy:

náklady	21 295 050,49
výnosy včetně dotací	21 295 050,49
hospodářský výsledek	0,00

ROZBOR NÁKLADŮ A VÝNOSŮ rok 2022

v tis. Kč

Název položky dle výkazu zisku a ztráty	Skutečnost k 31. 12. 2021	Upravený finanční plán k 31. 12. 2022	Skutečnost hlavní činnost k 31. 12. 2022	Skutečnost doplň. činnost k 31. 12. 2022	Skutečnost celkem k 31. 12. 2022	Plnění v % sl.5:sl.2
	1.	2.	3.	4.	5.	6.
A. Náklady celkem	21 794	21 300	21 295	0	21 295	99,98
I. Náklady z činnosti	21 794	21 300	21 295	0	21 295	99,98
Spotřeba materiálu celkem (501)	284	230	258	0	258	112,17
<i>z toho: spotřeba materiálu</i>	284	230	258	0	258	112,17
<i>spotřeba potravin</i>	0	0	0	0	0	0,00
Spotřeba energie celkem (502)	972	1 030	1 007	0	1 007	97,77
<i>z toho: spotřeba tepla</i>	754	815	776	0	776	95,21
<i>spotřeba el. energie</i>	178	170	187	0	187	110,00
<i>spotřeba plynu</i>	0	0	0	0	0	0,00
<i>spotřeba vody</i>	40	45	44	0	44	97,78
Změna stavu zásob vlastní výroby (508)	1	0	-2	0	-2	0,00
Opravy a udržování (511)	235	180	173	0	173	96,11
Cestovné (512)	8	17	18	0	18	105,88
Náklady na reprezentaci (513)	0	0	0	0	0	0,00
Ostatní služby celkem (518)	1 371	1 475	1 616	0	1 616	109,56
<i>z toho: výkony spojů (telefony a internet)</i>	50	50	48	0	48	96,00
Mzdové náklady celkem (521)	12 332	11 770	11 772	0	11 772	100,02
Zákonné sociální pojištění (524)	4 075	3 970	3 849	0	3 849	96,95
Jiné sociální pojištění (525)	50	49	47	0	47	95,92
Zákonné sociální náklady (527)	676	687	632	0	632	91,99
Jiné sociální náklady (528)	0	0	0	0	0	0,00
Daň silniční (531)	0	0	0	0	0	0,00
Jiné daně a poplatky (538)	0	0	0	0	0	0,00
Smluvní pokuty a úroky z prodlení (541)	0	0	0	0	0	0,00
Jiné pokuty a penále (542)	0	0	0	0	0	0,00
Dary (543)	0	0	0	0	0	0,00
Manka a škody (547)	0	0	0	0	0	0,00
Odpisy dlouhodobého majetku (551)	1 661	1 635	1 635	0	1 635	100,00
<i>z toho: odpisy budov</i>	1 567	1 567	1 567	0	1 567	100,00
<i>odpisy DHM, DNM</i>	94	68	68	0	68	100,00

Zůstatková cena prodaného DNM (552)	0	0	0	0	0	0,00
Zůstatková cena prodaného DHM (553)	0	0	0	0	0	0,00
Tvorba a zúčtování opravných položek (556)	0	0	0	0	0	0,00
Náklady z vyřazených pohledávek (557)	0	0	0	0	0	0,00
Náklady z drobného dlouhodobého majetku (558)	123	250	283	0	283	113,20
Ostatní náklady z činnosti (549)	6	7	7	0	7	100,00
II. Finanční náklady	0	0	0	0	0	0,00
<i>z toho: úroky (562)</i>	0	0	0	0	0	0,00
<i>ostatní finanční náklady (569)</i>	0	0	0	0	0	0,00
V. Daň z příjmů	0	0	0	0	0	0,00
<i>z toho: dodatečné odvody daně z příjmů (595)</i>	0	0	0	0	0	0,00
B. Výnosy celkem	21 794	21 300	21 295	0	21 295	99,98
I. Výnosy z činnosti	4 887	5 431	5 426	0	5 426	99,91
Výnosy z prodeje vlastních výrobků (601)	43	50	39	0	39	78,00
Výnosy z prodeje služeb (účet 602)	3 081	3 669	3 752	0	3 752	102,26
<i>z toho: stravné (602)</i>	635	700	725	0	725	103,57
<i>poplatek v MŠ, ŠD a ŠK (602)</i>	0	0	0	0	0	0,00
<i>úhrada za poskytnuté služby (602)</i>	2 446	2 969	3 027	0	3 027	101,95
Výnosy z pronájmu (603)	0	0	0	0	0	0,00
Prodej materiálu, DNM, DHM (644,645,646)	0	0	0	0	0	0,00
Čerpání fondů (648)	93	171	101	0	101	59,06
Ostatní výnosy z činnosti (649)	1 670	1 541	1 534	0	1 534	99,55
II. Finanční výnosy	16 907	15 869	15 869	0	15 869	100,00
<i>z toho: úroky (662)</i>	0	0	0	0	0	0,00
IV. Výnosy z transferů	16 907	15 869	15 869	0	15 869	100,00
Výnosy vybraných míst, vládních institucí z trans. (672)	16 907	15 869	15 869	0	15 869	100,00
<i>z toho: příspěvek SMFM</i>	9 600	10 230	10 230	0	10 230	100,00
<i>odvod zřizovateli SMFM</i>	0	-400	-400	0	-400	100,00
<i>dotace z MSK</i>	5 549	5 882	5 882	0	5 882	100,00
<i>příspěvek ze SR (MŠMT, MPSV atd.)</i>	0	0	0	0	0	0,00
<i>dotace COVID_19</i>	1 601	0	0	0	0	0,00
<i>ostatní dotace</i>	130	130	130	0	130	100,00
<i>časové rozlišení investičního transferu</i>	27	27	27	0	27	100,00
C. Výsledek hospodaření	0	0	0	0	0	0,00
Výsledek hospodaření před zdaněním	0	0	0	0	0	x
Výsledek hospodaření běžného účetního období	0	0	0	0	0	x
Dotace SMFM na investice	0	0	0	x	0	0,00

2. Rozbor mzdových prostředků financovaných z rozpočtu města:

mzdové prostředky zaměstnanců	11 443 297,00
náhrada za prvních 14 dnů pracovní neschopnosti	253 509,00
OON	54 966,00
příspěvek ke karanténě - izolačka	20 181,00

celkem mzdové náklady **11 771 953,00**

průměrný přepočtený počet zaměstnanců **28,8**

ROZBOR MZDOVÝCH PROSTŘEDKŮ ZA ROK 2022 FINANCOVANÝCH Z ROZPOČTU MĚSTA

v tis. Kč

	Jednotka	Skutečnost	Plán	Skutečnost		Plnění v %
		rok 2021	rok 2022	k 31. 12. 2022		
		1.	2.	3a	3b	3a:2
Průměrný přepočtený počet zaměstnanců	osoby	29,6	30	28,8	x	96,00
Tarifní mzdy	Kč	7 813	8 184	7 981	x	97,52
				Celkem	Zahrnuto do pod. mimotarifních složek	
Osobní příplatky dle § 131 ZP	Kč	341	410	418	418	101,95
Odměny	Kč	1 241	600	600	600	100,00
Příplatky za vedení	Kč	223	240	227	x	94,58
za zastupování	Kč	0	0	0	x	0,00
zvláštní	Kč	214	200	212	x	106,00
Příplatky za práci v noci, S, N, svátky	Kč	695	595	643	x	108,07
Příplatek za práci přesčas	Kč	38	31	31	x	100,00
Příplatek za pohotovost	Kč	0	0	0	x	0,00
Náhrady mezd za nemoc, dovolenou	Kč	1 751	1 660	1 585	x	95,48
Přípustný objem mzdových prostředků	Kč	12 687	12 756	12 674	x	99,36
Náklad. mzdy celkem	Kč	12 316	11 720	11 697	x	99,80
Podíl mimotarifních složek	%	5,68	12,34	12,76	x	103,40
Fond odměn	Kč	0	0	0	x	0,00
Mzdové prostředky, včetně FO	Kč	12 316	11 720	11 697	x	99,80
OON	Kč	0	50	55	x	110,00
IZOLAČKA	Kč	21	0	20	x	0,00
Celkem	v tis. Kč	12 337	11 770	11 772	x	100,02

3. Peněžní fondy a jejich krytí:

v Kč

Název položky	počáteční stav	příjmy	výdaje	konečný stav
	k 01.01.2022	k 31.12.2022	k 31.12.2022	k 31.12.2022
Fond kulturních a sociálních potřeb	245 104,22	233 936,12	279 433,00	199 607,34
Fond odměn	0,00	0,00	0,00	0,00
Rezervní fond ze zlepšeného VH	109 683,63	0,00	0,00	109 683,63
Rezervní fond z ostatních titulů	0,00	101 000,00	101 000,00	0,00
<i>z toho: dary</i>	<i>0,00</i>	<i>101 000,00</i>	<i>101 000,00</i>	<i>0,00</i>
<i>prostředky převedené dle §28, odst.3 zákona č.250/2000 Sb.</i>	<i>0,00</i>	<i>0,00</i>	<i>0,00</i>	<i>0,00</i>
Fond investic	1 527 760,71	1 608 326,00	1 527 899,02	1 608 187,69
CELKEM:	1 882 548,56	1 943 262,12	1 908 332,02	1 917 478,66
Účet číslo	počáteční stav	příjmy	výdaje	konečný stav
	k 01.01.2022	k 31.12.2022	k 31.12.2022	k 31.12.2022
412 FOND KULTURNÍCH A SOCIÁLNÍCH POTŘEB	245 104,22			
tvorba fondu		233 936,12		
stravování zaměstnanců			82 005,00	
poskytnuté peněžní dary k jubileu			3 000,00	
rekreace zaměstnanců			118 740,00	
ostatní čerpání - dioptrické brýle a čočky			75 688,00	
součet	245 104,22	233 936,12	279 433,00	199 607,34
Účet číslo	počáteční stav	příjmy	výdaje	konečný stav
	k 01.01.2022	k 31.12.2022	k 31.12.2022	k 31.12.2022
411 FOND ODMĚN	0,00			0,00
součet	0,00	0,00	0,00	0,00
Účet číslo	počáteční stav	příjmy	výdaje	konečný stav
	k 1.1.2022	k 31.12.2022	k 31.12.2022	k 31.12.2022
413 REZERVNÍ FOND ze zlepšeného VH	109 683,63	0,00	0,00	109 683,63
součet	109 683,63	0,00	0,00	109 683,63
Účet číslo	počáteční stav	příjmy	výdaje	konečný stav
	k 01.01.2022	k 31.12.2022	k 31.12.2022	k 31.12.2022
414 REZERVNÍ FOND z ostatních titulů	0,00			
finanční dary - účelové		78 000,00		
finanční dary - neúčelové		23 000,00		
použití finančních darů			101 000,00	
součet	0,00	101 000,00	101 000,00	0,00
Účet číslo	počáteční stav	příjmy	výdaje	konečný stav
	k 01.01.2022	k 31.12.2022	k 31.12.2022	k 31.12.2022
416 FOND INVESTIC	1 527 760,71			
z odpisů budov		1 566 783,00		
z odpisů ostatního majetku		68 260,00		
odúčtování transferových podílů 2022		-26 717,00		
ověření krytí investičního fondu			1 527 899,02	
součet	1 527 760,71	1 608 326,00	1 527 899,02	1 608 187,69
CELKEM:	1 882 548,56	1 943 262,12	1 908 332,02	1 917 478,66

4. Struktura majetku a zdrojů:

v tis. Kč

č.pol.	Název účtu/ číslo účtu dle výkazu rozvaha	k 31. 12. 2021	k 31. 12. 2022	Index 2022/2021
1.	Aktiva celkem	23 807	22 495	0,94
2.	A. Stálá aktiva	20 422	18 787	0,92
3.	I. Dlouhodobý nehmotný majetek	0	0	0,00
4.	z toho: nehmotné výsledky výzkumu a vývoje (012)	0	0	0,00
5.	software (ř. 013)	0	0	0,00
6.	ostatní dlouhodobý nehmotný majetek (019)	0	0	0,00
7.	II. Dlouhodobý hmotný majetek	20 422	18 787	0,92
8.	z toho: pozemky (031)	1 037	1 037	1,00
9.	nedokončený majetek (042)	53	53	1,00
10.	stavby (021)	19 095	17 528	0,92
11.	samostatné movité věci a soubory movitých věcí (022)	237	169	0,71
12.	III. Dlouhodobý finanční majetek	0	0	0,00
13.	IV. Dlouhodobé pohledávky	0	0	0,00
14.	B. Oběživa celkem	3 385	3 708	1,10
15.	I. Zásoby	57	51	0,89
16.	II. Krátkodobé pohledávky	247	311	1,26
17.	z toho: odběratelé (311)	0	0	0,00
18.	krátkodobé poskytnuté zálohy (314)	3	3	1,00
19.	jiné pohledávky z hlavní činnosti (315)	230	266	1,16
20.	pohledávky za zaměstnanci (335)	0	0	0,00
21.	náklady příštích období (381)	14	37	2,64
22.	příjmy příštích období (385)	0	0	0,00
23.	dohadné účty aktivní (388)	0	5	0,00
24.	ostatní krátkodobé pohledávky (377)	0	0	0,00
25.	IV. Krátkodobý finanční majetek	3 081	3 346	1,09
26.	z toho: běžný účet (241)	2 797	3 125	1,12
27.	běžný účet FKSP (243)	230	180	0,78
28.	ceniny (263)	31	24	0,77
29.	jiné běžné účty (245) - depozita klientů	1	3	3,00
30.	pokladna (261)	22	14	0,64
č.pol.	Název položky/ číslo účtu dle výkazu rozvaha	k 31.12.2021	k 31.12.2022	Index 2022/2021
31.	Pasiva celkem	23 807	22 495	0,94
32.	C. Vlastní kapitál	22 305	20 704	0,93
33.	I. Jmění účetní jednotky	20 422	18 787	0,92
34.	z toho: jmění účetní jednotky (401)	20 220	18 611	0,92
35.	transfery na pořízení dlouhodobého majetku (403)	202	176	0,87
36.	II. Fondy účetní jednotky	1 883	1 917	1,02
37.	III. Výsledek hospodaření	0	0	0,00
38.	D. Cizí zdroje	1 502	1 791	1,19
39.	II. Dlouhodobé závazky	0	0	0,00
40.	z toho: dlouhodobé úvěry (451)	0	0	0,00
41.	III. Krátkodobé závazky	1 502	1 791	1,19
42.	z toho: dodavatelé (321)	96	101	1,05
43.	zaměstnanci (331)	854	1 000	1,17
44.	zúčtování s institucemi SZ a ZP (336)	326	380	1,17
45.	zdravotní pojištění (337)	141	164	1,16
46.	důchodové pojištění (338)	0	0	0,00

47.	daň z příjmů (341)	0	0	0,00
48.	jiné přímé daně (342)	76	102	1,34
49.	daň z přidané hodnoty (343)	0	0	0,00
50.	závazky k ústředním rozpočtům (347)	0	0	0,00
51.	závazky k územním rozpočtům (349)	0	0	0,00
52.	výdaje příštích období (383)	0	0	0,00
53.	výnosy příštích období (384)	0	0	0,00
54.	dohadné účty pasivní (389)	9	43	4,78
55.	ostatní krátkodobé závazky (378)	0	1	0,00

5. Návrh na rozdělení výsledku hospodaření:

příděl do fondu odměn	0,00	
příděl do rezervního fondu	0,00	
zlepšený hospodářský výsledek činí		0,00

6. Čerpání účelových dotací:

- dotace poskytnutá z Moravskoslezského kraje na základě „Smlouvy o poskytnutí dotace z rozpočtu Moravskoslezského kraje a dodatku č. 1 a č.2 k této smlouvě“

poskytnutá dotace z Moravskoslezského kraje	5 882 000,00	
čerpaní dotace z Moravskoslezského kraje		5 882 000,00

7. Pohledávky, informace o provedení a výsledcích inventarizace majetku a závazků:

- pohledávky a závazky se týkají pouze období prosince 2022
- nedobytné pohledávky nemáme
- inventarizace majetku byla provedena k 31. 12. 2022, fyzický stav souhlasil se stavem účetním, inventarizační rozdíly nebyly žádné zjištěny, veškeré doklady byly dle pokynu předány na Odbor správy obecního majetku Magistrátu města Frýdku-Místku

8. Vyhodnocení doplňkové činnosti:

- organizace doplňkovou činnost neprovozuje

9. Péče o svěřený majetek, investiční činnost, údržba a opravy, majetek, informace o pojištění svěřeného majetku a o případných pojistných událostech:

provedené opravy a údržba

• oprava a montáž sanitární techniky na obou budovách	12 469,00
• oprava a výměna radiátorové thermo hlavice na oddělení chráněného bydlení	900,00
• oprava klimatizačního zařízení na budově Fibichova	14 144,90
• dodávka a montáž nových požárních hlásičů kouře na oddělení chráněného bydlení	12 749,00
• výměna vadných požárních hlásičů kouře	7 792,00
• výměna koleček u 3 ks polohovacích lůžek (převod majetku)	6 509,80
• oprava elektroinstalace na budově Fibichova	10 619,00
• oprava osvětlení kuchyňské linky na oddělení denního pobytu	7 819,00
• oprava ventilu ústředního topení na budově Janáčkova	1 180,00
• oprava nefunkčního bezpečnostního zámku vstupních dveří na budově Janáčkova	4 760,00
• výměna vadného venkovního osvětlení na budově Janáčkova	9 869,00
• oprava ventilátoru a dodání žaluzie k ventilátoru na budově Janáčkova	22 663,30
• oprava a čištění kanalizace na budově Janáčkova	2 413,00
• oprava – výměna autobaterie osobní automobil DACIA LODGY	4 083,99
• oprava svítidel na odd. zvýšené péče	13 773,00
• oprava hasících přístrojů na budově Fibichova	1 366,00
• oprava hasících přístrojů na budově Janáčkova	1 710,00
• oprava plotového dílu, nátěr vjezdové brány zahrady Fibichova	2 450,00
• výměna a oprava schodišťového svítidla a nouzových svítidel na budově Fibichova	18 149,00
• elektro práce – oprava zásuvek a zářivkového osvětlení budova Fibichova	17 699,00

Celkem opravy a udržování

173 118,99 Kč

pojištění svěřeného majetku

- svěřený majetek je pojištěný zřizovatelem

pojistná událost

- pojistná plnění v roce 2022 činila 1 450,00 Kč – úhrada pojistného plnění za opravu poškozeného plotu

V. Správa majetku a údržba budov

1. Údržba budov a zařízení

Provoz, údržbu budov a zařízení zajišťuje referent majetkové správy. Běžnou drobnou údržbu objektů a pozemků provádíme vlastními silami, rozsáhlejší a odbornější práce řešíme dodavatelským způsobem.

Během celého uplynulého roku byly prováděny pravidelné odborné a periodické kontroly, revize provozního zařízení. Jednalo se o sportovní a herní prvky v zahradě a tělocvičnách organizace, šikmou schodišťovou plošinu (Fibichova) a sedačku (Janáčkova), revizi malých elektrických spotřebičů a ručního nářadí, elektro revizí budov, včetně hromosvodů odbornou firmou a roční inventarizace majetku.

Na obě budovy byly zakoupeny potřeby a materiál potřebný pro provoz jednotlivých dílen (tkalcovská, keramická, práce s voskem) a oddělení.

Nemalou mírou jsme se věnovali údržbě naší zahrady kde kromě údržby trávníku (sečení trávy, sběr listí, štěpkování větví) jsme nechali provést zdravotní a bezpečnostní řez z důvodu stabilizace stromů, byla též provedena lokální redukce některých dřevin.

V průběhu roku byl zakoupen nový interaktivní stůl SEN TABLE v mobilní verzi s nastavitelným podvozkem a naklápěcí vrchní deskou. Se stolem máme dobrou zkušenost, zakoupili jsme již druhý, který bude využíván klienty na denním pobytu. Na oddělení správy jsme zakoupili kancelářský nábytek, kompletní PC stanici pro nově zřízené pracovní místo účetní. Na pobytové služby jsme nakoupili nové matrace do všech pokojů. Na odlehčovací službu jsme pořídili speciální antidekubitní matrace.

V loňském roce proběhlo čištění okapových rýn.

2. Bezpečnost práce a požární ochrana

Organizace ŽIRAFÁ – Integrované centrum Frýdek-Místek, příspěvková organizace zajišťuje bezpečnost a ochranu zdraví při práci zaměstnanců, uživatelů a všech dalších osob. Dodržujeme stanovené předpisy BOZP a PO. Organizace provádí pravidelné, periodické školení zaměstnanců, je řádně vedena předepsaná dokumentace, je zajištěno pravidelnou revizí a kontrol technických zařízení. Zaměstnanci dostávají pracovní oděvy a obuv dle směrnice organizace pro přidělování OOPP.

Na obou budovách organizace jsou každoročně prováděny odbornou firmou kontroly hasících přístrojů a hydrantů, kontroly autonomních hlásičů kouře (byla provedena výměna hlásičů kouře na ulici Fibichova) a těsnosti protipožárních dveří a zároveň byla provedena jejich kontrola a provozuschopnost. Obě budovy organizace mají zařízení a dokumentaci dle § 7 vyhlášky 246/2001 Sb. o požární prevenci, ve znění prováděcích předpisů.

3. Autoprovoz

Osobní automobil DACIA Lodgy je využíván pro zásobování, služební cesty a hlavně na sportovní a kulturní aktivity uživatelů. Osobní automobil je pravidelně servisován. Zaměstnanci – řidiči referenti prochází každoročním školením odbornou firmou.

4. Zajištění stravy

Dodavatel stravy je firma Ing. Aleš Příbyla, Metylovice. Na denní stacionáře je strava dovážena 2x denně a na oddělení chráněné bydlení a odlehčovací služby jsou dodávány večere a celodenní strava na dny pracovního klidu a svátky. Ve spolupráci s dodavatelskou firmou je sestaven jídelní lístek s dodržáním všech kalorických a výživových hodnot, včetně informace o alergenech.

5. Zajištění úklidu

Úklidové práce v naší organizaci provádí na základě výběrového řízení od 01.07.2021 úklidová firma Čistící stroje s.r.o., Litvínovice, České Budějovice.

VI. Plnění opatření z minulé zprávy a návrh opatření ke zkvalitnění činnosti příspěvkové organizace v roce 2023

1. Vyhodnocení navržených opatření ke zkvalitnění činnosti organizace za rok 2022

Ze stanovených šesti bodů krátkodobých cílů se nám podařilo naplnit tři. Naplnění a vyhodnocení těchto cílů je patrné v textu výroční zprávy i doložených fotografií. Nepodařily se nám tři cíle a to revize standardů pobytových služeb, opět jsme totiž přijímali a zaškolovali novou sociální pracovníci. Od druhé poloviny roku jsme začali pracovat na přípravě propagačních materiálů k příležitosti oslav výročí 30 let od založení organizace a chystali se na certifikaci a získání značky kvality Asociace poskytovatelů sociálních služeb u naší ambulanti služby. V říjnu jsme se dověděli, že investiční akce „Výměna oken v Žirafě- IC FM“ proběhne již v listopadu, proto jsme tyto dva cíle odložili zejména z časových důvodů. Dále si také uvědomujeme, že po skončení rekonstrukce budou naše služby kvalitnější a hodnoceny lépe z hlediska technického vybavení budovy (tepelné podmínky, vybavení, osvětlení místností, materiální podmínky a další kritéria).

Realizace investičního záměru „Výměna oken v Žirafě- IC FM“

Ve spolupráci s investičním odborem našeho zřizovatele města Frýdek-Místek. Investiční záměr sestává z výměny oken, zardění oken, výměny tří ks vstupních dveří, nahrazení dvou oken balkónovými dveřmi a vybourání nových balkónových dveří, vybudování nájezdni rampy a schodiště, nové opláštění budovy. Z hlediska organizace bude průběh investiční akce náročný na organizaci a přizpůsobení provozu, kdy se budeme snažit využít možnosti přemístění denních stacionářů na vedlejší budovu na ulici Janáčkova a celou akci provést tak, aby byl provoz služeb zachován, jak jen to bude možné.

Stavební práce započaly 21.11.2022, kdy celá investiční akce byla rozdělena na etapy a další celky, které zohledňovaly potřeby klientů a pracovníků, tak aby byl zachován provoz jednotlivých služeb. První etapa sestávala z výměny oken, vnitřních parapetů, začištění ostění a vymalování dotknutých částí stěn při výměně oken. Výměna oken probíhala po patrech, kdy práce začaly v 3. nadpodlaží na chráněném bydlení. Pak se postupovalo po patrech a odděleních až k přízemí. Koncem roku jsme měli za sebou první tři celky, kde všechny tyto práce proběhly v rozsahu 10 pracovních dní. Okna byla vyměněna na chráněném bydlení, ergoterapii a první polovině oddělení zvýšené péče denního

stacionáře. Pracovníci, klienti, ale i opatrovníci se museli přizpůsobit novým podmínkám, pracovníci se museli s klienty stěhovat na oddělení, kde se nepracovalo, nebo kde byla okna již vyměněna. Snažili se co nejvíce chodit s klienty na procházky, aby je nerušil hluk, ani pohyb v budově.

2. Opatření ke zkvalitnění činnosti příspěvkové organizace v roce 2023 (dlouhodobé cíle)

1. *Dokončení investičního záměru „Výměna oken v Žirafě- IC FM“ ve spolupráci s investičním odborem našeho zřizovatele města Frýdek-Místek.*
2. *Vymalujeme budovu na ulici Fibichova 469*

Krátkodobé cíle podporující integraci, socializaci a rozvoj osobností uživatelů pro rok 2023

1. Zorganizujeme celodenní výlet pro všechna oddělení denních stacionářů do ZOO Ostrava (září)
2. Zorganizujeme návštěvu Divadla loutek v Ostravě (březen)
3. Začneme revidovat standardy pobytových služeb
4. Zorganizujeme výstavu u příležitosti 30 let působení naší organizace, včetně slavnostní vernisáže ve foyer Kina Vlast v Místku (listopad)
5. Zorganizujeme spřátelené setkání a sportovní dopoledne, kde pozveme denní stacionář Radost z Centra sociální pomoci Třinec (červen)
6. Zúčastníme se turnaje ve stolním tenise v Havířově
7. Příprava ambulantní služby na certifikaci a získání značky kvality APSS (září)
8. Příprava propagačních materiálů a oslav výročí 30 let od založení organizace.

VII. Stručné zhodnocení výsledků kontrol v roce 2022

1. Veřejnosprávní kontrola Statutárního města Frýdek-Místek, kontrola hospodaření za rok 2021 a zhodnocení účinnosti vnitřního kontrolního systému proběhla ve dnech od 20.9.- 3.10.2022. Kontrola proběhla bez uloženého opatření, nebyly shledány nedostatky.
2. Veřejnosprávní kontrola z odboru podpory korporátního řízení a kontroly Krajského úřadu Moravskoslezského kraje provedla kontrolu čerpání finančních prostředků za rok 2021 poskytnutých z rozpočtu Moravskoslezského kraje ve dnech 1.6.- 9.6.2022. Kontrola proběhla bez uloženého opatření, organizace při čerpání dotace postupovala dle zákona.